

# MEMORIA DE GESTIÓN ASHEMADRID

## 2022

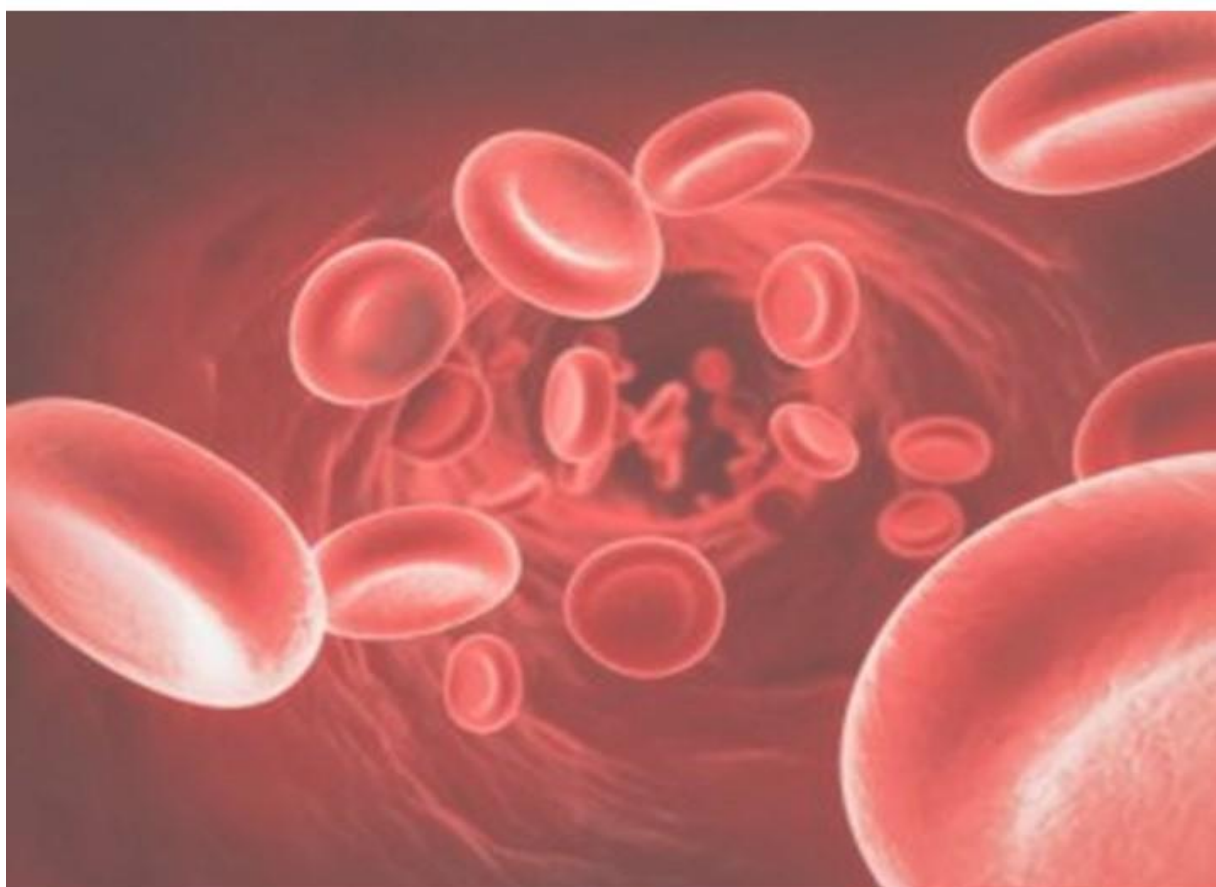

ASOCIACIÓN DE HEMOFILIA DE LA COMUNIDAD  
DE MADRID





## INDICE

INDICE .....	1
1. LA ASOCIACIÓN.....	2
2. FINES SOCIALES.....	3
3. ESTRUCTURA ORGANIZATIVA.....	4
4. JUNTA DIRECTIVA.....	4
5. EQUIPO TÉCNICO.....	5
6. NUESTROS SOCIOS.....	6
7. ÁREAS DE TRABAJO Y PROYECTOS .....	7
8. MEMORIA ECONÓMICA .....	26
8.1. CUENTA DE RESULTADOS a 31 de diciembre .....	26
8.2. BALANCE DE SITUACIÓN .....	27
8.3. CENSORES DE CUENTAS PARA EL EJERCICIO 2022 .....	28
8.4. INFORME DE AUDITORIA.....	28
9 COLABORADORES. ....	34



# Asociación de Hemofilia de la Comunidad de Madrid

## 1. LA ASOCIACIÓN

### **Asociación de Hemofilia de la Comunidad de Madrid (ASHEMADRID)**

C/ Virgen de Aránzazu, 29 Local CP. 28034 MADRID

**Teléfonos:** 91 729 18 73 / 91 358 50 79 Fax: 91 358 50 79

**Dirección de correo electrónico:** [secretaria@ashemadrid.org](mailto:secretaria@ashemadrid.org) **Web:** [www.ashemadrid.org](http://www.ashemadrid.org)

- Fecha de constitución: 25 de marzo de 1987
- Inscrita con el número 7.838 en el Registro de Asociaciones de la Comunidad de Madrid desde el 7 de abril de 1987.
- Declarada de Utilidad Pública por el Excmo. Ayuntamiento de Madrid el 13 de diciembre de 2005 con el número 01.500.
- Declarada de Utilidad Pública Ministerial al amparo de la orden del 4 de junio del 2009 dictada por el Ministerio de Interior. Acogida a la ley 49/2002 reguladora de las entidades sin fines lucrativos y de incentivos fiscales al mecenazgo.

### **Miembro de:**



### **Cómo llegar:**



Metro de Madrid: Estación de Begoña (Línea **10**). Salida Ramón y

Cajal  Autobuses de la EMT: Líneas 124, 135 y 137



Renfe: Estación Ramón y Cajal (Líneas **C-2**, **C-3**, **C-7** y **C-8**)

Desde febrero de 2023, la sede social se establece en C/ Sinerio Delgado nº 14 – local 1  
28029 Madrid. (Metro Barrio del Pilar)



## **2. FINES SOCIALES**

- Impulsar y promover la toma de conciencia por parte de la sociedad, administraciones públicas, organismos e instituciones, y en especial, por aquellos cuyos fines tengan relación con las necesidades de los hemofílicos, de los problemas que plantea la hemofilia, tanto desde el punto de vista médico-sanitario como psicosocial, educativo y profesional, fomentando las acciones y medidas procedentes para su más adecuado tratamiento, en todos los ámbitos descritos, así como la defensa, denuncia y exigencia de los derechos constitucionales, sociales y sanitarios de las personas con hemofilia.
- Promover la afiliación, a la Asociación, de los hemofílicos residentes en la Comunidad de Madrid, o que reciban atención por parte de la red sanitaria pública de la Comunidad de Madrid, con carácter ordinario, procurando el control permanente del grupo, desde el punto de vista de los descendientes.
- Procurar y atender, sin perjuicio de las acciones oportunas llevadas a cabo por la Federación Española de Hemofilia, a las personas afectadas por hemofilia, que reciban atención por parte de la red sanitaria pública de la Comunidad de Madrid, de manera continua y habitual.
- Preocuparse por la adecuada educación de las personas con hemofilia y sus familias, con respecto a la prevención, diagnóstico y tratamiento de los enfermos y por su capacitación psicosocial, educativa y profesional.
- Realizar gestiones conducentes a obtener la colaboración, hacia los fines de la Asociación, de los servicios médicos especializados, centros de enseñanza, universidades, centros de formación profesional, organismos, instituciones, empresas y, en general, cuantos puedan contribuir directa o indirectamente a la atención de la persona con hemofilia y a los fines de esta Asociación
- Ayudar a las personas con hemofilia en la solución de sus problemas específicos de asistencia médica, psicosociales, educación, formación profesional, y empleo.
- Realizar acciones para la divulgación de información sobre la hemofilia, dirigidas a toda la sociedad, fomentando, asimismo, programas de investigación desarrollo y perfeccionamiento.
- Entablar, mantener y desarrollar contactos e intercambio de información y experiencias con las entidades o asociaciones nacionales y extranjeras con finalidades similares a las de esta Asociación.
- Desarrollar programas de hermanamiento, con asociaciones o federaciones nacionales o extranjeras, especialmente, de países en vía de desarrollo, con finalidades similares a las de esta Asociación, establecidos por la Federación Mundial de Hemofilia, Federación Española de Hemofilia o cualquier otra Entidad o Institución Pública o Privada.
- Asesorar, informar, adiestrar y orientar a Asociaciones o federaciones con finalidades similares a las de esta Asociación, de países en vías de desarrollo, a todos los niveles, sobre cualquier tipo de cuestiones relacionadas con la hemofilia.
- Donar o ceder a título gratuito recursos necesarios, a asociaciones de hemofilia de países en vías de desarrollo.
- Dichos fines se desarrollarán a través de la realización de diversas actividades como: formación, información, convivencia, prestación de servicios, investigación, generación documental, difusión, apoyo personal y social u otras, que colaboren al desarrollo de los fines mencionados.



### **3. ESTRUCTURA ORGANIZATIVA**

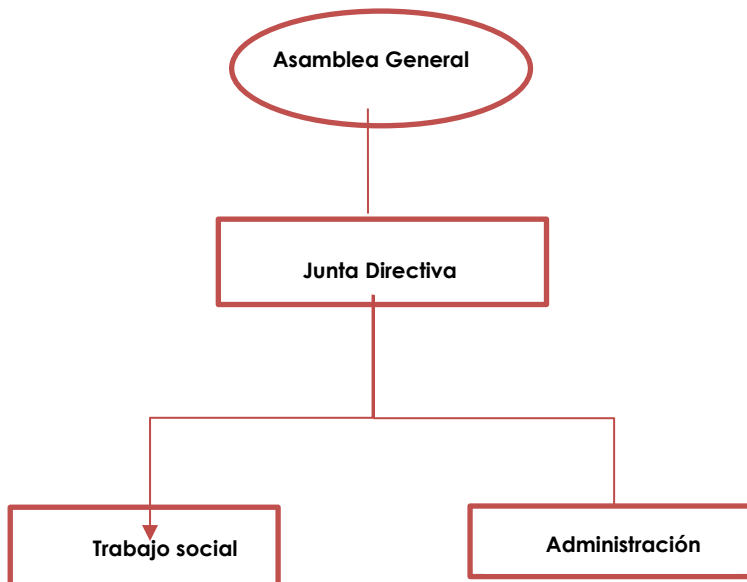

La Asamblea General es el órgano supremo de la Asociación. Está constituida por la totalidad de los socios y le corresponde fijar las líneas generales de actuación y la política de realizaciones y objetivos. Elige la Junta Directiva de la Asociación.

La Junta Directiva es el órgano ejecutivo y responsable de la realización de los programas y actividades aprobadas por la Asamblea General. En reunión de Junta Directiva, se eligen entre sus componentes los cargos de la Comisión Permanente.

Por último, se encuentran los técnicos, quienes cubren la demanda social de los socios (Trabajo social) y la gestión económica y administrativa diaria de la entidad (Administración).

### **4. JUNTA DIRECTIVA**

**La Junta Directiva de Ashemadrid se compone por los siguientes miembros:**

- D. Fernando Poderoso. **Presidente.**
- Dña. Tania Coronil. **Vicepresidenta.**
- D. Javier Tobal. **Secretario económico.**
- D. David Moreno. **Secretario de programas y actividades.**
- Dña. Patricia Ayuso. **Secretaria de organización.**
- D. Pedro Rodríguez. **Vocal.**
- D. Antonio Gómez. **Vocal.**
- Dña. Lorena Román. **Vocal.**
- D. Richard Habis. **Vocal.**
- Dña. Cristina Delso. **Vocal.**

<https://ashemadrid.org/junta-de-gobierno/>



## 5. EQUIPO TÉCNICO

Durante el 2022, tres personas han formado parte del equipo técnico:



Iván de la Plaza. **Coordinador y Trabajador social.**

Beatriz Hermoso. **Técnico de proyectos y pedagogía social.**

Ángeles Esteban. **Administrativa.**

El equipo colabora estrechamente con la Junta Directiva para promover los valores de solidaridad, apoyo mutuo y participación. Entre las actividades y tareas que realiza, cabe destacar:

- Planificación, ejecución, evaluación y justificación de proyectos sociales. Búsqueda de recursos económicos (Subvenciones públicas, privadas, donaciones, etc.)
- Gestión de recursos de ocio, económicos, asistenciales, ayudas individuales y otros solicitados por los socios de la entidad Certificado discapacidad: Ayuda y apoyo en la tramitación, elaboración de informes sociales, elaboración de informes médicos (Luego revisa y firma el hematólogo); cumplimentar la solicitud; informar sobre el proceso de tramitación; indicar dónde y cómo hay que entregar la documentación, seguimiento individualizado.
- Otros recursos (adquisición de ayudas técnicas, ayudas para personas con discapacidad, tramitación de invalidez, incapacidad, etc.)
- Tramitación ayudas CASVIH
- Información, orientación y asesoramiento (Individual / Familiar)

Aspectos sociales: Certificado discapacidad, pensiones, invalidez, ayudas individuales para personas con discapacidad, becas, información sobre vivienda, beneficios para las personas con discapacidad, etc.

Aspectos sanitarios: se proporciona información sobre hemofilia, von Willebrand u otras coagulopatías congénitas; asesoramiento e información específica para portadoras de hemofilia en cuanto a la posibilidad de tener descendencia con o sin hemofilia, técnicas de reproducción asistida, selección de sexo, DGP y legislación vigente; posibilidades en el sistema Público de Salud y opciones de Centros Privados; información general sobre el tratamiento en hemofilia; para transportar el factor al extranjero; información sobre hospitales de referencia



# Asociación de Hemofilia de la Comunidad de Madrid

nacionales y de fuera de España.

- Apoyo y asesoramiento en la búsqueda de empleo. Gestión de la bolsa de empleo
- Relaciones institucionales.
- Organización de las actividades de la asociación (Jornadas, talleres, cursos, convivencias, etc.)
- Atención directa al socio
- Gestión de base de datos: altas, bajas, emisión de recibos, etc.
- Control económico
- Tareas propias
- de administración.

## 6. NUESTROS SOCIOS

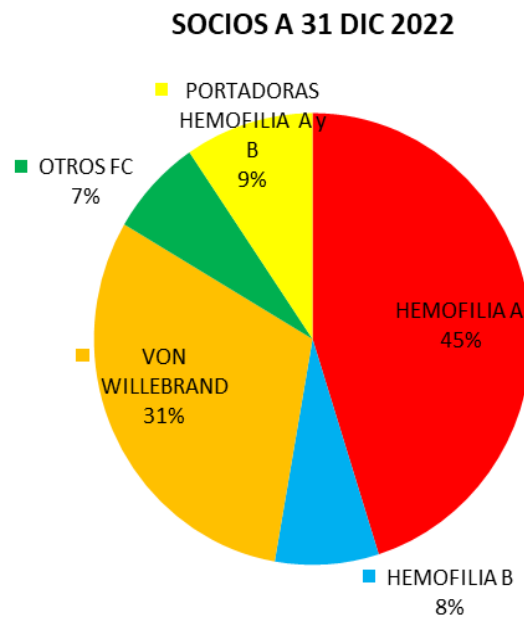

Los beneficiarios directos son **825 socios**, de las que 756 personas están afectadas por algún trastorno de la coagulación (Datos actualizados a 31 de diciembre de 2022):

- **399 personas diagnosticadas de hemofilia A o B**
- **72 portadoras de hemofilia:** El número de portadoras de hemofilia A y B residentes en la comunidad puede superar el millar de personas, puesto que estadísticamente por cada hemofílico hay cuatro portadoras. No tenemos un censo actualizado de portadoras.
- **232 personas diagnosticadas de von Willebrand**
- **53 personas con otros déficits raros de la coagulación**
- **69 socios familiares de los afectados, simpatizantes y colaboradores**





## 7. ÁREAS DE TRABAJO Y PROYECTOS

- **ÁREA DE INTERVENCIÓN BIO-PSICO-SOCIAL**
- **ÁREA DE FORMACIÓN**
- **ÁREA DE SENSIBILIZACIÓN Y COMUNICACIÓN**
- **ÁREA DE ASOCIACIONISMO, RELACIONES EXTERNAS Y DESARROLLO**
- **ÁREA DE INSERCIÓN LABORAL**
- **HOSPITAL UNIVERSITARIO LA PAZ**
- **ÁREA CIENTÍFICA**

Los pacientes suelen venir derivados del Servicio de Hematología del Hospital U. La Paz, donde les informan del contacto de la Asociación para que ellos directamente sean quienes nos demanden la ayuda.

También, gracias a nuestra web [www.ashemadrid.org](http://www.ashemadrid.org) y nuestra presencia en las redes sociales más influyentes, los nuevos diagnosticados acuden a hacernos consulta sobre los servicios que ofrecemos.

En cuanto a los pacientes ya asociados, nos plantean sus consultas directamente por los canales habilitados para ello, por mail, teléfono, ahora también whatsapp, o pidiendo cita previa para acudir presencialmente a la entidad.

Con el fin de conseguir los fines de la entidad, el equipo técnico trabaja en su consecución:







## FUENTES DE FINANCIACIÓN 2022:.

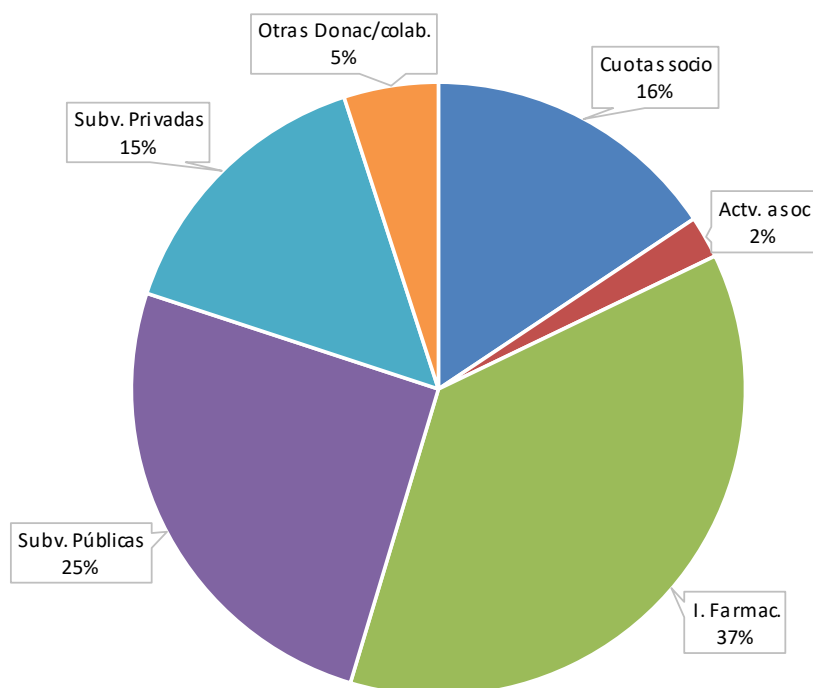

Del total de la financiación recibida por la entidad en el año 2022, el 37% pertenece a la industria farmacéutica. Concretamente Pfizer, CSL Behring, Octapharma, Bayer, Roche, Takeda, Novo nordisk, Sobi y Grifols, los cuales han colaborado en al menos una o varias actividades que en ocasiones no contaban con financiación para llevarse a cabo.

En segundo lugar, Las subvenciones públicas representan el 25%. Consejería de Políticas Sociales, Familias e Igualdad.

Las subvenciones privadas continúan siendo una buena fuente de ingresos, representando el 15% del total. Fundación Montemadrid, Fundación Once y Fundación La Caixa han sido las 3 entidades privadas que nos han financiado en 2022.

Un 5% pertenece a donaciones por parte principalmente de particulares, y un 2% corresponden a ingresos por actividades propias de la asociación.

Las cuotas de socio representan el segundo pilar de financiación de la asociación, con el 16% del total, a pesar de que sólo pagan cuota alrededor de un 34% del total de socios



# Asociación de Hemofilia de la Comunidad de Madrid

## ÁREA DE INTERVENCIÓN BIOPSIOSOCIAL

### SERVICIO DE INFORMACIÓN Y ORIENTACIÓN (SIO)

**Ashemadrid**

La Asociación de Hemofilia de la Comunidad de Madrid es una entidad sin ánimo de lucro dedicada al apoyo de las personas diagnosticadas de hemofilia, von Willebrand u otra coagulopatía congénita, portadoras de la enfermedad y sus familiares, residentes en la Comunidad de Madrid o que habitualmente reciben tratamiento en el Hospital Universitario La Paz.

**¿CÓMO TE AYUDAMOS?**

- #1 Organizamos jornadas científicas, seminarios formativos e informativos, talleres, charlas, etc.
- #2 Informamos sobre la enfermedad, tratamientos, análisis clínicos, Diagnóstico Genético Preimplantacional (DGP), cirugía ortopédica, fisioterapia, rehabilitación.
- #3 Asistimos a los pacientes en su día a día, asesoramos en autocuidados y acompañamos desde la experiencia compartida.
- #4 Brindamos apoyo psicológico, escuchamos desde la empatía, organizamos congresos, grupos de apoyo mutuo, componentes para niños, etc.
- #5 Informamos sobre los recursos disponibles, tanto públicos como privados, prestaciones, ayudas, pensiones, grado de discapacidad, etc.
- #6 Ofrecemos las necesidades del colectivo y actuamos para solventarlas.
- #7 Realizamos actuaciones de sensibilización y visibilización de la enfermedad para defender y reivindicar los derechos de los pacientes.
- #8 Tenemos disponible un banco de recursos con ayudas, técnicas y material ortopédico.
- #9 Disponemos de un servicio de intermediación e integración laboral (Cofre) a través de Empleo Público, COPPAZ.
- #10 Promovemos el voluntariado.

**¡HAZTE SOCIO!**

**¡TE ESPERAMOS!**

**Contacta con nosotros**  
Asociación de Hemofilia de la Comunidad de Madrid  
C/ Virgen de Aránzazu 29, local 3020, Madrid  
28.028 Madrid | secretaria@ashemadrid.org  
www.ashemadrid.org | @ashemadrid

#### Características:

- ❑ Sede Ashemadrid
- ❑ Lunes a jueves de 9:00 a 15:00 y de 16:00 a 18:30 y los viernes de 9:00 a 15:00h.
- ❑ **Atención con cita previa.**

En la Asociación de Hemofilia de la Comunidad de Madrid se presta un Servicio de información y Orientación (SIO) **anual**, desde donde se da cobertura a las necesidades de los pacientes con hemofilia u otra coagulopatía congénita facilitándoles la información y herramientas adecuadas para que conseguir su **empoderamiento**, informando y formado a los pacientes sobre su enfermedad, fortaleciendo sus derechos y capacidades, ayudándoles a que conozcan su enfermedad, sus limitaciones y puedan satisfacer sus necesidades. En definitiva, a que adquieran confianza para mejorar su capacidad de resiliencia y sepan afrontar su día a día, vivir con una enfermedad crónica, con la que están sometidos a un largo camino de hospitales durante toda la vida. Un paciente empoderado debe estar informado.

Es **importante informar y orientar** a las familias sin perder de vista el momento real que están viviendo con la enfermedad (Niños, adultos, padres de niños recién diagnosticados, jóvenes...), **en cada etapa evolutiva** las necesidades van cambiando a medida que el paciente crece y evoluciona y hay que ayudar a estas personas a adaptarse y a superar las barreras con las que se encuentran y que puedan frenar su desarrollo personal para que puedan participar en la sociedad en las mismas condiciones que el resto de ciudadanos, logrando su plena integración y que no se vean discriminados por tener una enfermedad crónica.

Las personas con hemofilia y sus familias requieren **apoyo psicológico y social para hacer frente a una enfermedad crónica**, con frecuencia dolorosa y que en ocasiones puede poner en peligro la vida. El padecimiento de la enfermedad constituye una carga financiera y



# Asociación de Hemofilia de la Comunidad de Madrid

limita diversos aspectos de la vida cotidiana. El **trabajador social** debe proporcionar **apoyo, información y orientación al paciente y a la familia** en coordinación con todos los profesionales que rodean al paciente (Hematólogo, traumatólogo, rehabilitador, fisioterapeuta, enfermeros, farmacéutico, etc.)

## ATENCIÓNES REALIZADAS EN 2022:

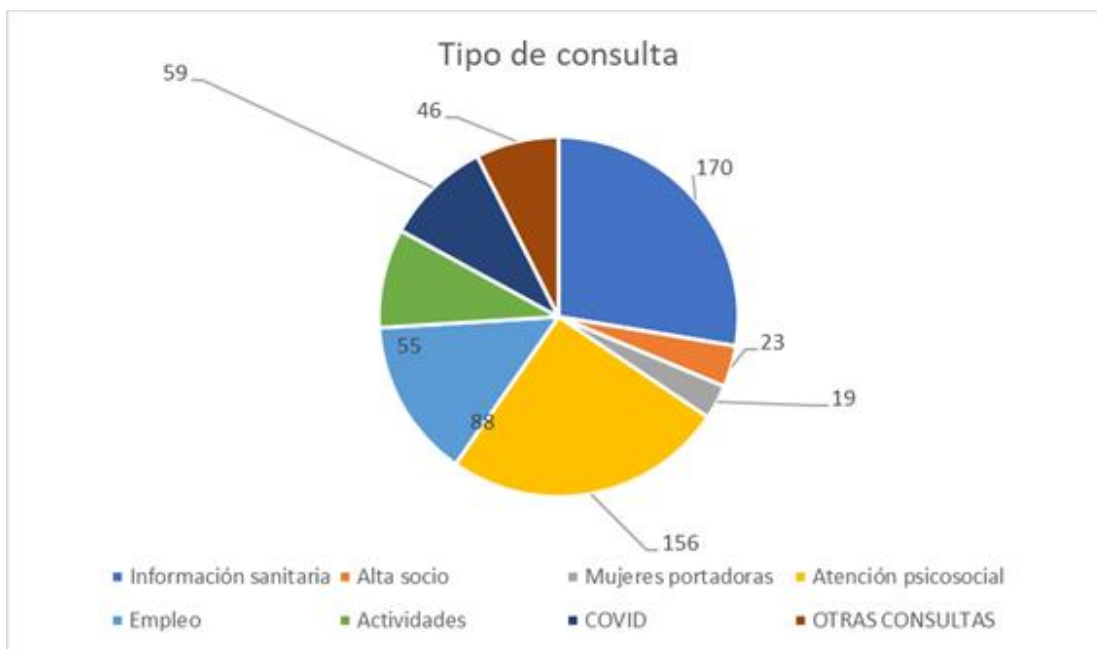

La información sanitaria como los nuevos tratamientos, recursos sanitarios, rehabilitación y recomendaciones, al igual que en años anteriores, han referido bastante preocupación por parte de los usuarios y familiares, lo cual es positivo ya que estos datos hablan sobre el empoderamiento del paciente, que busca la información para su autocuidado o el cuidado de la persona que está a su cargo para mejorar la calidad de vida.

La consulta sobre actividades de la entidad ha crecido respecto al año anterior, puede ser debido a que ha sido el primer año desde 2020 que se han realizado actividades presenciales.

Las demandas de voluntariado han descendido notablemente al descender también nuestra oferta de voluntariado de forma drástica, pero, aun así, nos han llegado varias atenciones en relación con la participación social.

El empleo y la formación han sido temas que han sufrido un descenso en números de atención respecto a años anteriores, pero no muy notable, se mantiene estable.

## BANCO DE RECURSOS

Desde Ashemadrid ponemos en marcha este nuevo proyecto **"BANCO DE RECURSOS"**, a través del cual recoge y recicla ayudas técnicas, material ortoprotésico, dándoles nueva vida para que sean utilizados por personas de nuestro colectivo que lo necesiten, ayudándoles en su día a día con la enfermedad con la finalidad de mejorar su calidad de vida. Las ayudas se facilitan en calidad de **préstamo temporal**, a excepción del material sanitario que es desechable.



Catálogo disponible:



CASCO - CHICHONERA INFANTIL



MULETAS INFANTILES, NO REGULABLES (81 cm)



SILLA DE RUEDAS



ORTESIS DE RODILLA ARTICULADA DE  
ESTABILIZACIÓN MEDIO-LATERAL

ORTESIS DE RECENTRAJE ROTULIANO CON FLEJES  
LATERALES

**ELECTO ESTIMULADORES:**



Además, cuando no nos es posible poder prestar este material, o los socios tienen necesidad de otro material del que no disponemos, mediamos con FAMMA para facilitarles en el menor tiempo posible

**MATERIAL SANITARIO** (Jeringuillas, palomillas)



# Asociación de Hemofilia de la Comunidad de Madrid

## ÁREA DE FORMACIÓN

### WEBINAR REHABILITACIÓN: CLAVES PARA MEJORAR TU SALUD ARTICULAR.

**WEBINAR REHABILITACIÓN**  
CLAVES PARA MEJORAR  
TU SALUD ARTICULAR

16 de febrero  
18:00h a 19:30h

**PONENTE: DRA. HORTENSIA DE LA CORTE**  
MÉDICO REHABILITADOR  
HOSPITAL U. LA PAZ, MADRID

Organiza: Ashemadrid

Colaboran: Roche Takeda

**Ponentes:** Dra. Hortensia de la Corte. Médico Rehabilitadora H. U. La Paz.  
Formato: online.

**Conectados:** 32 personas.

**Más información:** <https://acortar.link/QloFxy>

Actividad dirigida a personas con hemofilia u otras coagulopatías que hayan desarrollado alguna artropatía o quieran prevenir su aparición. Adultos.

### WEBINAR: TALLER DE NUTRICIÓN Y HÁBITOS SALUDABLES

ACTIVIDADES FORMATIVAS

**Webinar: Nutrición y hábitos saludables**

22 de febrero 18:30h

Ponente: Marina Reina.  
Dietista nutricionista y Técnico superior en Dietética

Organiza: Ashemadrid

Colabora: BAYER Takeda

**Ponente:** Marina Reina. Dietista y nutricionista.

Formato: online.

**Conectados:** 27 personas.

**Más Más información:** <https://acortar.link/Vd13KC>

Actividad dirigida a personas con hemofilia u otras coagulopatías que quieran cuidar su alimentación y ayudar a mejorar su estado de salud. Adultos.





# Asociación de Hemofilia de la Comunidad de Madrid

## AUTOCUIDADEOS EN VON WILLEBRAND Y OTROS DÉFICITS



Seminario-Taller  
**Autocuidados  
en Von Willebrand  
y otros déficits**

Organiza:  Ashemadrid

Colabora:  Octapharma

¡inscríbete!

secretaria@ashemadrid.org  
917 291 873

Salón de Actos de  
Traumatología H. U. La Paz  
29 de marzo de 2022  
18:00h

**Ponentes:** Dra. Mónica Martín Salces, Médico Adjunto del Servicio de Hematología del Hospital U. La Paz,

Nuria Díaz, Enfermera del Hospital I de Día de La Paz.

**Presencial:** Hospital U. La Paz.

**Asistentes:** 18 personas.

**Más información:** <https://acortar.link/Vd13KC>

Actividad dirigida a personas con von willebrand u otras coagulopatías que quieran aprender de la mano de las mejores profesionales sobre von Willebrand y otros déficits y sus cuidados.

## CONVIVENCIA DE FAMILIAS CON HIJOS CON HEMOFILIA



 Ashemadrid

**DEL 27 AL 29  
DE MAYO**

**CONVIVENCIA DE  
FAMILIAS CON HIJOS  
CON HEMOFILIA**

DIRIGIDA A FAMILIAS  
CON HIJOS CON  
HEMOFILIA Y OTRAS  
COAGULOPATÍAS  
CONGÉNITAS

**LUGAR:**  
COMPLEJO RESIDENCIAL  
FRAY LUIS DE LEÓN.  
PASEO DE LA ALAMEDA 39,  
GUADARRAMA (MADRID)

**INSCRIPCIONES:**  
SECRETARIA@ASHEMADRID.ORG  
TEL. 917291873 / 674621961

**COLABORA:**  
 Obra Social 'la Caixa'

**Ponentes:** Equipo multidisciplinar

Formato: online.

**Asistentes:**

**Más información:** <https://acortar.link/Vd13KC>

Actividad dirigida a familias con hijos con hemofilia u otras coagulopatías congénitas.

Niños y adultos. Actividades formativas y recreativas durante un fin de semana en Guadarrama.



# Asociación de Hemofilia de la Comunidad de Madrid

## CAMPAMENTO PARA NIÑOS Y NIÑAS CON HEMOFILIA U OTRAS COAGULOPATÍAS

**CAMPAMENTO PARA NIÑ@S CON HEMOFILIA**  
Y OTRAS COAGULOPATÍAS

DEL 29 DE AGOSTO AL 4 DE SEPTIEMBRE  
NIÑOS DE 7 A 14 AÑOS

**4 DE SEP**  
COMIDA DE SOCIOS

EN ALBERGUE SIERRA NORTE  
AV. DEL VILLAR, 48. 28754 MANARÓN

CON LA COLABORACIÓN DE  
CaixaBank fundación montemadrid

**Ponentes:** Equipo multidisciplinar

**Asistentes:** 37

**Más información:** <https://acortar.link/CITzTI>

Actividad dirigida a niños y niñas de 6 a 14 Años.

1 enfermero, 1 monitora de ocio y tiempo libre De apoyo.

## DEBATES CON EL EXPERTO: MUJERES PORTADORAS DE HEMOFILIA

LIBERATE LIFE

Debates con el Experto

hemofilia TODAY

SOBI

Martes 29 de Noviembre  
18:00-19:30h

Debate con el experto: Mujeres portadoras de hemofilia

Siguelo en directo en <https://hemofiliatoday.es/>

**AGENDA**

18:00 - 18:10 Apertura de la jornada  
Claudia Jiménez, Responsable de pacientes de Sobi Iberia  
Fernando Poderoso, Presidente de la Asociación de Hemofilia de la Comunidad de Madrid (ASHEMADRID)

18:10 - 18:25 Abordaje holístico de las mujeres portadoras de hemofilia  
María Teresa Álvarez, Servicio de Hematología y Hemoterapia, Hospital Universitario La Paz

18:25 - 18:40 Diagnóstico Genético Preimplantacional  
Ana Bustamante, Servicio de Genética, Hospital Universitario Fundación Jiménez Díaz

18:40 - 18:55 En primera persona, ¿Cómo se sienten las mujeres portadoras? ¿Cómo minimizar el impacto emocional de esta condición?  
Mar Sánchez, Psicóloga y madre de dos hijos con hemofilia

18:55 - 19:20 Pregunta a los expertos

19:20 - 19:30 Cierre de la jornada  
Fernando Poderoso, Presidente de la Asociación de Hemofilia de la Comunidad de Madrid (ASHEMADRID)

**Ponentes:** Dra. M<sup>a</sup> Teresa Álvarez Román, Jefe de Sección de Hemostasia H.U. La Paz.

Mar Sánchez, Psicóloga y madre de 2 hijos con hemofilia y socia Ashemadrid.

Ana Bustamante, Servicio de genética, Fundación Jiménez Díaz.

**Asistentes:** 15

Más información: <https://acortar.link/SL7a0j>

Dirigido a mujeres portadoras de hemofilia.





# Asociación de Hemofilia de la Comunidad de Madrid

## TALLER DE REHABILITACIÓN, PREVENCIÓN Y SALUD ARTICULAR

**11 DE JUNIO 2022**  
**10:00H**

**TALLER DE  
REHABILITACIÓN,  
PREVENCIÓN Y  
SALUD ARTICULAR**

**PONENTES**

- Dra. Hortensia de la Corte. Médico rehabilitadora H. U. La Paz
- D. Miguel Costas. Paciente y profesor E. Física

CRMF VALLECAS. CMNO. VALDERRIBAS 113, 28038, MADRID.

COLABORAN:



**Ponentes:** Dra. Hortensia de la Corte Rodríguez. Médico Adjunto al Servicio de Medicina física y Rehabilitación H.U. La Paz.

**Presencial:** CRMF Vallecas.

**Asistentes:** 13 personas.

**Más información:**

<https://acortar.link/NZ9Abi>

Actividad dirigida a personas con hemofilia u otras coagulopatías que hayan desarrollado alguna artropatía o quieran prevenir su aparición. Adultos

## ASHESPORTS

**ASHESPORTS**

**25 DE JUNIO DE 2022**  
**10:00 - 14:00**

¡PREPÁRATE PARA DISFRUTAR DE  
UNA JORNADA DEPORTIVA!

DIRIGIDO A NIÑOS Y NIÑAS DE 8 A 16 AÑOS

CIUDAD DEPORTIVA VALDELASFUENTES  
(ALCOBENDAS)

CON LA COLABORACIÓN DE:

**Ponentes:** Luis Pablo García. Supervisor de Fisioterapia H.U. La Paz.

Zuriñe Rodríguez. Triatleta y Olímpica.

**Asistentes:** 22

**Más información:** <https://acortar.link/to0waW>

Actividad dirigida a niños y adultos a partir de 8 años.



# Asociación de Hemofilia de la Comunidad de Madrid

## LIGA DE EXPERTOS

**LIGA DE EXPERTOS EN Hemofilia**

**DOMINGO 27 DE NOVIEMBRE** / **A LAS 10:30H**

**DE 6 A 14 AÑOS**

Necesario llevar smartphone o tablet

PREMIO: **Hemo CARDS**

LUGAR DE CELEBRACIÓN:  
**SEDE ASHEMADRID**  
C/Virgen de Aránzazu, 29 local

INSCRIPCIONES:  
secretaria@ashemadrid.org

ORGANIZA: Ashemadrid

COLABORAN: BAYER GRIFOLS

**Ponentes:** Sara García Barcenilla. Enfermera H.U. La Paz.

**Asistentes:** 9

**Más información:** <https://acortar.link/fsPH9I>

Actividad dirigida a niños a partir de 6 años.

## TALLER DE PREVENCIÓN Y CUIDADOS ODONTOLÓGICOS

**PREVENCIÓN Y CUIDADOS odontológicos EN PERSONAS CON HEMOFILIA**

**SÁBADO 22 OCTUBRE** / **10:30H A 13:30H**

LUGAR DE CELEBRACIÓN:  
**SEDE ASHEMADRID**  
C/Virgen de Aránzazu, 29 local

PONENTE:  
**DRA. MARÍA MANJÓN**  
Odontóloga

INSCRIPCIONES:  
secretaria@ashemadrid.org

ORGANIZA: Ashemadrid

Y ADÉMÁS RECIBIRÁS UN OBSEQUIO PARA TU SALUD BUCODENTAL

**Ponentes:** Dra. María Manjón. Odontóloga.

**Asistentes:** 14

**Más información:** <https://acortar.link/AVRnoo>

Actividad dirigida a niños a partir de 6 años.



# Asociación de Hemofilia de la Comunidad de Madrid

## WEBINAR APRENDE A PINCHARTE CON HEMOGAME



**WEBINAR**  
**Aprende a pincharte con HemoGame, el primer videojuego de Autotratamiento en Hemofilia**

19 de diciembre  
18:00 h

**Regístrate AQUÍ**

Recomendable acceder con Google Chrome



**Ponentes:** Carmen García y Alfonso Castro. Enfermeros Hospital de Día. Hospital U. La Paz.

**Asistentes:** 8

**Más información:**

<https://acortar.link/pz7anA>

Actividad dirigida a niños a partir de 7 años.



Asociación de Hemofilia de la  
Comunidad de Madrid  
C/Arroyo de San Juan 29, local  
B, 91 029 18 71241 La Paz, Madrid  
secretaria@ashemadrid.org  
preguntas en redes: @ashemadrid-madrid



## WEBINAR JORNADAS DE HEMOFILIA E INHIBIDOR



# WEBINAR XI JORNADA HEMOFILIA E INHIBIDOR

**14 DE DICIEMBRE 18:00H**

**PROGRAMA PRELIMINAR:**

- 18:00 - 18:10h** **Presentación**  
Fernando Paredoso Barba, Presidente Ashemadrid.
- 18:10 - 18:30h** **Evolución del desarrollo de inhibidores y prevalencia en Hemofilia A y B.**  
Dra. Mónica Martín Salces, Adjunto al Servicio de Hematología, Unidad de Hemofilia, Hospital Universitario La Paz, Madrid.
- 18:30 - 18:50h** **Manejo del paciente con hemofilia e inhibidor en cirugías y otros procedimientos invasivos**  
Dra. M<sup>a</sup> Teresa Álvarez Román, Jefe de Sección de Hemostasia, Servicio de Hematología y Hemostasia, Hospital Universitario La Paz, Madrid.
- 18:50 - 19:10h** **Perspectivas de futuro. Nuevas terapias.**  
Dr. Víctor Jiménez Yuste, Jefe de Servicio de Hematología y Hemostasia, Hospital Universitario La Paz, Madrid.
- 19:10 - 19:30h** **Preguntas coloquio.**
- 19:30 - 19:40h** **Clausura.**  
Fernando Paredoso, Presidente Ashemadrid.

Contacto con Ashemadrid:  
secretaria@ashemadrid.org  
910 55 05 99

octapharma

CATEDRA  
en Hemofilia y otros trastornos  
de la hemostasia

UAM

Escho

**Ponentes:** Dra. Mónica Martín, Médico Adjunto al Servicio de Hematología HULP,

Dra. M<sup>a</sup> Teresa Álvarez, Jefe de Sección de Hemostasia

Dr. Víctor Jiménez Yuste, Jefe de Servicio de Hematología HULP.

**Asistentes:** 8

**Más información:** <https://acortar.link/dVKFQB>

Actividad dirigida a pacientes con hemofilia o que padezcan inhibidor y sus familias.





# Asociación de Hemofilia de la Comunidad de Madrid

## ÁREA DE SENSIBILIZACIÓN Y COMUNICACIÓN

### 16 de Abril. CARRERA POR LA HEMOFILIA.

El 16 de abril llegó el día en el que el fomento del deporte y sensibilización fueron de la mano de la V Carrera por la Hemofilia. Una actividad en la que nos acompañaron más de 250 personas entre socios, corredores profesionales, amateur, personal de la industria farmacéutica, personalidades políticas, personal sanitario etc.



### 17 DE ABRIL - DÍA MUNDIAL DE LA HEMOFILIA. "Reto la Gota"

Objetivos:

1. **Informar** a la sociedad sobre la hemofilia, von Willebrand y otras coagulopatías congénitas.
2. **Sensibilizar** a la sociedad sobre la problemática que padecen las personas con hemofilia, von Willebrand u otra coagulopatía congénita.
3. **Visibilizar** la enfermedad creando conciencia en la sociedad.

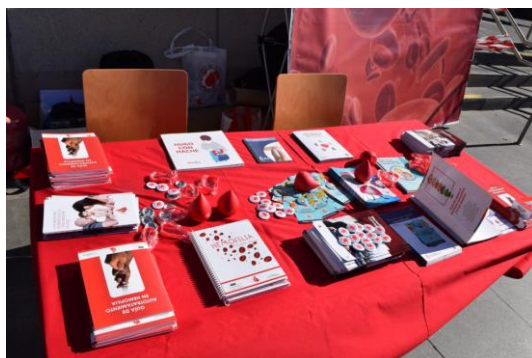



# Asociación de Hemofilia de la Comunidad de Madrid



**ILUMINACIÓN MONUMENTOS:  
FUENTE DE CIBELES**



Dibuja, pinta, simula o utiliza una de nuestras gotas de sangre para participar en el **#RetoLaGota**  
Hazte una foto y súbela a tus redes sociales con los hashtags **#DíaMundialHemofilia22**





# Asociación de Hemofilia de la Comunidad de Madrid

PUBLICACIONES, DOCUMENTOS INFORMATIVOS, SENSIBILIZACIÓN

<https://ashemadrid.org/guias/>

PRESENCIA EN REDES SOCIALES



**TWITTER:** <https://twitter.com/hemofiliamadrid>

**FACEBOOK:** <https://www.facebook.com/hemofiliamadrid>

**YOUTUBE:** <https://www.youtube.com/channel/UC79dJGZM2JT9mqe7B-zwzDA>

**LINKEDIN:** <https://www.linkedin.com/company/ashemadrid>

**INSTAGRAM:** <https://www.instagram.com/ashemadrid/>



Si te ha gustado, Compártelo

Patina Web: [www.ashemadrid.org](http://www.ashemadrid.org)

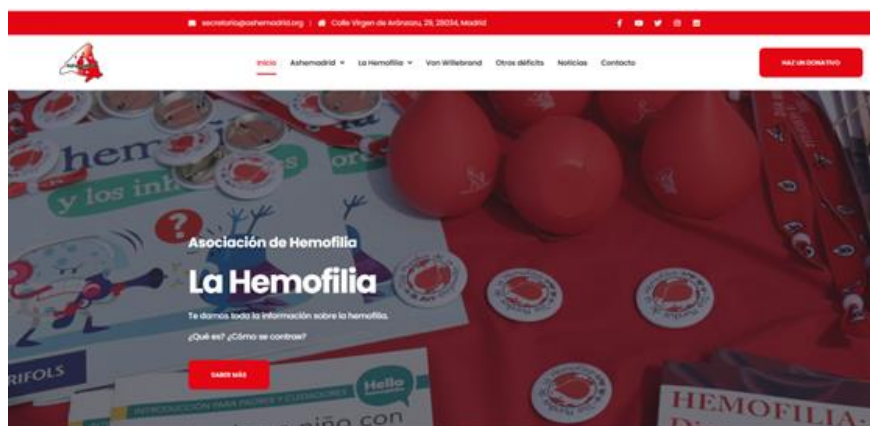



# Asociación de Hemofilia de la Comunidad de Madrid

## ÁREA DE ASOCIACIONISMO, RELACIONES EXTERNAS Y DESARROLLO

### ADMINISTRACIÓN PÚBLICA

- Defender los derechos de los pacientes, representar los pacientes (Reuniones con la Consejería de Sanidad)
- Convenio con el **SERMAS “PROMOCIÓN DE ACTUACIONES EN LOS HOSPITALES DEL SERVICIO MADRILEÑO DE SALUD, ORIENTADAS A FOMENTAR EL AUTOCUIDADO, MEJORAR LA CALIDAD DE VIDA Y FACILITAR LA IDENTIFICACION DE PACIENTES AFECTADOS”** (Julio 2013, se proroga anualmente)
  - Carné de identificación de pacientes con hemofilia u otra coagulopatía congénita. Carné identificativo, considerado de utilidad por la Consejería de Sanidad de la Comunidad de Madrid, que indica los datos personales del paciente con su número de historia clínica y una serie de recomendaciones importantes a seguir por el personal sanitario.
  - La difusión de nuestra memoria en la página web de la Consejería de Sanidad. [http://www.comunidad.madrid/servicios/salud/asociaciones-](http://www.comunidad.madrid/servicios/salud/asociaciones-relacionadas-salud-otras-entidades-pacientes)  
[relacionadas-salud-otras-entidades-pacientes](http://www.comunidad.madrid/servicios/salud/asociaciones-relacionadas-salud-otras-entidades-pacientes)

### ASOCIACIONISMO:

#### ASAMBLEAS EXTRAORDINARIAS:

- 20 de abril. Presencial. Sede de Ashemadrid, C/ Virgen de Aránzazu nº 29, 28034 Madrid. 14 asistentes.
- 28 noviembre. Presencia. Sede Ashemadrid. 22 asistentes

#### ASAMBLEA GENERAL DE SOCIOS.

- 8 junio. Presencial. Sede de Ashemadrid. 13 asistentes.

### ASISTENCIA A ACTOS EVENTOS, REUNIONES Y ENCUENTROS MANTENIDOS

#### DIRECCIÓN GENERAL DE HUMANIZACIÓN:

- Hemlibra, formación a profesionales en protocolo de urgencias de hemofilia.

#### CONSEJERÍA DE SANIDAD:

- Tarjeta sanitaria.





# Asociación de Hemofilia de la Comunidad de Madrid

HOSPITAL UNIVERSITARIO LA PAZ: Para la mejora de la atención de los pacientes con hemofilia en el hospital La Paz, se han mantenido las siguientes reuniones:

- Director Gerente Hospital Universitario La Paz
- Dr. Víctor Jiménez Yuste, Jefe del Servicio de Hematología
- Dra. M<sup>a</sup> Teresa Álvarez Román, Jefa de la Unidad de Hemofilia
- Médicos Hematólogos Adjuntos al Servicio de Hematología
- Servicio de Enfermería
- Luis P. García, Fisioterapeuta
- Dr. Jose Antonio Romero, Farmacéutico del Hospital La Paz
- Dirección de Enfermería. Grupo de trabajo en relación a la formación de profesionales en el manejo de factor.

INDUSTRIA FARMACÉUTICA: Se han mantenido reuniones y encuentros con: Sobi, Takeda, Roche, CSL Berinng, Novonordisk, Pfizer, Octapharma, Grifols y Bayer.

CENTROS EDUCATIVOS: Se han visitado tres centros educativos a petición de los padres y madres.

Federación de Asociaciones de discapacitados físicos y orgánicos de la Comunidad de Madrid (FAMMA- COCEMFE Madrid):

- Asistencia a las sesiones formativas.

FEDHEMO: Se han mantenido reuniones de trabajo. Formación de Juntas Directivas; Asistencia a las Juntas Directivas Nacionales y entrega de Premios de la Fundación Victoria Eugenia.

FEDERACIÓN DE ENFERMEDADES RARAS (FEDER)

- Reuniones formativas.

OTROS/ ASISTENCIA A DIFERENTES EVENTOS Y JORNADAS:

- Formaciones Plataforma Organización de Pacientes.
- Reunión enfermeros Hospital de Día.
- Asistencia EAHAD.
- Reunión con Servicio de Hematología y Fishemo.
- Formaciones Real Fundación Victoria Eugenia.
- Fundación Lealtad.



# Asociación de Hemofilia de la Comunidad de Madrid

## **PROGRAMA DE VOLUNTARIADO**

Objetivos:

1. Contribución a la acción comunitaria en temas relativos a las enfermedades poco frecuentes como la hemofilia y otras coagulopatías.
2. Protocolización en la acogida de nuevos miembros de carácter voluntario en la entidad con el fin de poder formar y acompañar a la persona en todas las fases de su participación como voluntario en la entidad, resolviendo dudas y clarificando sus funciones.
3. Incremento de la calidad en los procedimientos de acogida, desarrollo y cese de la actividad voluntaria, promoviendo las buenas prácticas dentro de la entidad con todos los integrantes de la misma, en la que se incluyen los voluntarios.
4. Garantizar derechos y deberes del voluntario.
5. Impulsar la sensibilización respecto a la enfermedad pudiendo llegar a un número más amplio de personas y contribuyendo a su integración social.
6. Potenciar los recursos y medios técnicos de la entidad.
7. Mejorar la comunicación mediante el buen uso de las nuevas tecnologías, pudiendo estar en contacto a tiempo real ante cualquier imprevisto o circunstancia.
8. Aumentar la dinamización y coordinación de las actividades mediante las formaciones y comunicación directa con un coordinador referente de la entidad encargado del área de voluntariado.

## **ÁREA INSERCIÓN LABORAL**

### **SERVICIO DE INTERMEDIACIÓN LABORAL**

Objetivo: Ayudar a la integración en el mundo laboral de las personas con discapacidades diagnosticadas de hemofilia u otras coagulopatías congénitas, a través del diseño y la puesta en marcha de itinerarios integrados de empleo.

- Recepción de CV
- Establecer y mantener contacto con empresas, CEE, etc.
- Se actúa como intermediarios entre empresas y candidatos (Recibimos CV, hacemos una preselección, y enviamos CV)
- Establecer contacto con los usuarios
- Se proporciona información sobre cursos, becas de formación, etc.

Nº de ofertas gestionadas: **9**



# Asociación de Hemofilia de la Comunidad de Madrid

## CENTRO ESPECIAL DE EMPLEO (ASOCIACIÓN MADRILEÑA DE HEMOFILIA PARA LA PROMOCIÓN DEL EMPLEO Y LA INSERCIÓN SOCIOLABORAL)



Se facilita la información en una memoria aparte.

### HOSPITAL UNIVERSITARIO. LA PAZ

- Contacto permanente con el Servicio de Hematología. Reuniones periódicas para tratar incidencias surgidas y establecer mejoras
- Participación y colaboración en las actividades de la asociación.

### ÁREA CIENTÍFICA



#### IV JORNADAS HEMOFILIA: ABORDAJE MULTIDISCIPLINAR.

**22 Y 23 DE SEPTIEMBRE**

Aula Prof. Jaso. Hospital U. La Paz.

Asistentes. 72.

20 ponentes de H.U.L.P y profesionales de hospitales de otras CC.AA.



# Asociación de Hemofilia de la Comunidad de Madrid

## OTRAS INICIATIVAS

### JUEGO DE CARTAS HEMOCARDS.

A través de nuestro equipo técnico, impulsamos esta iniciativa lúdica para acercar a los niños y no tan niños el mundo de la hemofilia. "Hemocards" un juego de cartas divertido y sencillo para aprender conceptos básicos de la hemofilia: partes del cuerpo más afectadas, sintomatología y tratamiento. Es una adaptación de un popular juego de cartas llamado "virus" el sistema de juego es el mismo pero adaptado a la hemofilia y con nuevas sorpresas.

Se hizo posible gracias a la convocatoria de plan de prioridades de Fundación Once y la colaboración de Bayer.

Se dio difusión y se presentó a los niños en la actividad "**Liga de Expertos en Hemofilia**"

# Hemo CARDS





# Asociación de Hemofilia de la Comunidad de Madrid

## 8. MEMORIA ECONÓMICA

### 8.1. CUENTA DE RESULTADOS a 31 de diciembre

	2022	2021
<b>A) EXCEDENTE DEL EJERCICIO</b>		
<b>1. Ing.de la actividad propia</b>	<b>182.891,25</b>	<b>154.033,39</b>
<b>b) Aportaciones de usuarios</b>	<b>28.800,00</b>	<b>29.625,00</b>
Cuotas de socios	28.800,00	29.625,00
<b>c) Ingr de promociones,patrocinad y colabor</b>	<b>71.800,48</b>	<b>67.798,31</b>
Ingresos por actividades de la entidad	4.095,00	2.681,00
Ingresos de patrocinadores y colaboradores	67.705,48	65.117,31
<b>d) Subv. donac y legados imput. exc ejerc</b>	<b>82.290,77</b>	<b>56.610,08</b>
Donaciones	7.915,98	13.620,92
Subvenciones públicas	46.806,10	19.840,54
Subvenciones privadas	27.568,69	23.148,62
<b>2. Ventas y otros ingresos de act. mercantil</b>	<b>1.250,00</b>	<b>0,00</b>
PRESTACIONES DE SERVICIOS	1.250,00	0
<b>3. Gastos por ayudas y otros</b>	<b>-936,44</b>	<b>0,00</b>
Ayudas monetarias	-936,44	0,00
<b>6. Trabajos realizados por otros</b>	<b>-29.371,34</b>	<b>-6.332,31</b>
<b>8. Gastos de personal</b>	<b>-85.655,79</b>	<b>-79.498,55</b>
Sueldos y Salarios	-64.896,12	-60.863,00
Seguridad Social a cargo de la empresa	-20.383,96	-17.852,55
Otros gastos sociales (prl)	-375,71	-783,00
<b>9. Otros gastos de la actividad</b>	<b>-77.150,90</b>	<b>-49.181,74</b>
<b>10. Amortización del inmovilizado</b>	<b>-2.250,30</b>	<b>-2.134,21</b>
Amortizació del inmovilizado	-2.250,30	-2.134,21
<b>11. Subv,donac,legados capital trasp al exced ej</b>	<b>1.998,04</b>	<b>1.933,54</b>
Subv. capital tansf. Ejercicio	1.998,04	1.933,54
<b>A.1) EXCED DE ACT (1+2+3+4+5+6+7+8+9+10+11)</b>	<b>-9.225,48</b>	<b>14.774,82</b>
<b>16. Variac.del valor razonable en instr.finan.</b>	<b>-2.079,12</b>	<b>-576,95</b>
PÉRDIDAS DE CARTERA DE NEGOCIA	-2.079,12	-576,95
<b>RESULTADO DEL EJERCICIO (A1 +16)</b>	<b>-11.304,60</b>	<b>14.197,87</b>



# Asociación de Hemofilia de la Comunidad de Madrid

## 8.2. BALANCE DE SITUACIÓN

ACTIVO	2022	2021
<b>A) ACTIVO NO CORRIENTE</b>	<b>64.956,73</b>	<b>66.709,31</b>
I. INMOVILIZADO INTANGIBLE	0,00	0,00
II. Fianzas	1.540,00	
III. INMOVILIZADO MATERIAL	9.907,64	11.121,10
VI. INVERSIONES FINANCIERAS A LARGO PLAZO	53.509,09	55.588,21
<b>B) ACTIVO CORRIENTE</b>	<b>183.133,47</b>	<b>204.785,88</b>
I. Existencias	1.071,17	500,00
III. DEUDORES COMERCIALES Y OTRAS CTAS A COBRAR	56.540,60	39.446,96
VI. PERIODIFICACIONES A CORTO PLAZO	1.737,37	544,32
VII. Efectivo otros activos líquidos equivalentes	123.784,33	164.294,60
<b>TOTAL ACTIVO (A + B)</b>	<b>248.090,20</b>	<b>271.495,19</b>
<b>PATRIMONIO NETO Y PASIVO</b>	<b>2022</b>	<b>2021</b>
<b>A) PATRIMONIO NETO</b>	<b>232.827,51</b>	<b>253.555,71</b>
A-1) Fondos propios	188.255,60	199.560,20
II. RESERVAS	199.560,20	185.362,33
IV. Excedente del ejercicio	-11.304,60	14.197,87
A-3) Subve., donaciones legados recibidos	44.571,91	53.995,51
Subvenciones	39.877,58	29.095,13
Donaciones y legados de capital	3.711,30	17.497,60
Otras subvenciones y donaciones	983,03	7.402,78
<b>C) PASIVO CORRIENTE</b>	<b>15.262,69</b>	<b>17.939,48</b>
V. Acreedores comerciales y otras ctas. a pagar	15.262,69	17.939,48
2. Otros acreedores	15.262,69	17.939,48
<b>TOTAL PATRIMONIO NETO Y PASIVO (A + B + C)</b>	<b>248.090,20</b>	<b>271.495,19</b>





# Asociación de Hemofilia de la Comunidad de Madrid

## **8.3. CENSORES DE CUENTAS PARA EL EJERCICIO 2022**

Revisadas las cuentas para el ejercicio 2022 por los censores Andrés Villacé y D<sup>ª</sup>. Claudia Chavesta, manifiestan su conformidad con el estado contable correspondientes a este ejercicio.

## **8.4. INFORME DE AUDITORIA**



**INFORME DE AUDITORÍA INDEPENDIENTE**

\* \* \* \*

**ASOCIACIÓN DE HEMOFILIA DE LA COMUNIDAD  
DE MADRID (ASHEMADRID)**

**Cuentas Anuales Pymes  
correspondientes al ejercicio anual terminado  
al 31 de diciembre de 2022**

**ETL**<sup>®</sup>

GLOBAL

## INFORME DE AUDITORÍA DE CUENTAS ANUALES PYMES EMITIDO POR AUDITORES INDEPENDIENTES

A los Asociados de la Asociación de Hemofilia de la Comunidad de Madrid (ASHEMADRID):

### Opinión

Hemos auditado las cuentas anuales pymes de la Asociación de Hemofilia de la Comunidad de Madrid (ASHEMADRID), (la Asociación), que comprenden el balance a 31 de diciembre de 2022, la cuenta de pérdidas y ganancias y la memoria (todos ellos pymes), correspondientes al ejercicio terminado en dicha fecha.

En nuestra opinión, las cuentas anuales pymes adjuntas expresan, en todos los aspectos significativos, la imagen fiel del patrimonio y de la situación financiera de la Asociación a 31 de diciembre de 2022, así como de sus resultados correspondientes al ejercicio anual terminado en dicha fecha, de conformidad con el marco normativo de información financiera que resulta de aplicación (que se identifica en la nota 2 a) de la memoria) y, en particular, con los principios y criterios contables contenidos en el mismo.

### Fundamento de la opinión

Hemos llevado a cabo nuestra auditoría de conformidad con la normativa reguladora de la actividad de auditoría de cuentas vigente en España. Nuestras responsabilidades de acuerdo con dichas normas se describen más adelante en la sección *Responsabilidades del auditor en relación con la auditoría de las cuentas anuales pymes* de nuestro informe.

Somos independientes de la Asociación de conformidad con los requerimientos de ética, incluidos los de independencia, que son aplicables a nuestra auditoría de las cuentas anuales pymes en España según lo exigido por la normativa reguladora de la actividad de auditoría de cuentas. En este sentido, no hemos prestado servicios distintos a los de la auditoría de cuentas ni han concurrido situaciones o circunstancias que, de acuerdo con lo establecido en la citada normativa reguladora, hayan afectado a la necesaria independencia de modo que se haya visto comprometida.

Consideramos que la evidencia de auditoría que hemos obtenido proporciona una base suficiente y adecuada para nuestra opinión.

### Aspectos más relevantes de la auditoría

Los aspectos más relevantes de la auditoría son aquellos que, según nuestro juicio profesional, han sido considerados como los riesgos de incorrección material más significativos en nuestra auditoría de las cuentas anuales pymes del periodo actual. Estos riesgos han sido tratados en el contexto de nuestra auditoría de las cuentas anuales pymes en su conjunto, y en la formación de nuestra opinión sobre éstas, y no expresamos una opinión por separado sobre esos riesgos.

#### ETL GLOBAL

Calle Núñez de Balboa, 35, 2ª planta  
28001 Madrid / España

Tel. +34 915 500 570  
Fax +34 915 436 002



## Reconocimiento de Ingresos

### Descripción

La cuenta de resultados al 31 de diciembre de 2022 presenta principalmente un importe de 82.290,77 euros de ingresos de subvenciones y legados traspasados al excedente del ejercicio (52.564,78 euros al 31 de diciembre de 2021), 71.800,48 euros de ingresos de promociones, patrocinadores y colaboradores (67.798,31 euros al 31 de diciembre de 2021) y 28.800,00 euros de aportaciones de usuarios (29.625 euros al 31 de diciembre de 2021). Las subvenciones son concedidas por el Ayuntamiento de Madrid, la Comunidad de Madrid, la Fundación Once, la Fundación Montemadrid, FEDER y, por otro lado, están los convenios de colaboración con Shire, Novonordisk, Pfzier, Roche, Grifols y Fundación Once, entre otros, para cubrir parte de los gastos generados por proyectos realizados durante el ejercicio.

Debido a que el registro de las subvenciones en la cuenta de resultados requiere de un análisis individualizado para analizar el cumplimiento de las condiciones de reconocimiento de las mismas, hemos considerado que éste es un aspecto relevante para nuestra auditoría. Igualmente, el reconocimiento de ingresos de cuotas es un área significativa y susceptible de incorrección material particularmente en el cierre del ejercicio en relación con su adecuada imputación temporal.

### Procedimientos aplicados en la auditoría

Nuestros principales procedimientos de auditoría incluyeron al cierre del ejercicio 2022, entre otros, la evaluación de los controles sobre el proceso de reconocimiento de ingresos por aportaciones de usuarios, transferencias de subvenciones oficiales de capital, donaciones y legados y otras subvenciones, donaciones y legados recibidos, así como la confirmación externa para una muestra de “Deudores varios” realizando y, en su caso, procedimientos de comprobación, alternativos mediante justificantes de cobro posterior o documentación soporte justificativa de los ingresos.

Por último, hemos verificado que la memoria adjunta incluye los desgloses de información relacionados que requiere el marco de información financiera aplicable. En este sentido, las Notas 12 de la memoria adjunta incluyen los citados desgloses de información.

### Responsabilidad de la Junta Directiva en relación con las cuentas anuales pymes

La Junta Directiva es responsable de formular las cuentas anuales pymes adjuntas, de forma que expresen la imagen fiel del patrimonio, de la situación financiera y de los resultados de la Asociación, de conformidad con el marco normativo de información financiera aplicable a la entidad en España, y del control interno que consideren necesario para permitir la preparación de cuentas anuales pymes libres de incorrección material, debida a fraude o error.

En la preparación de las cuentas anuales pymes, la Junta Directiva es responsable de la valoración de la capacidad de la Asociación para continuar como empresa en funcionamiento, revelando, según corresponda, las cuestiones relacionadas con empresa en funcionamiento y utilizando el principio contable de empresa en funcionamiento excepto si la Junta Directiva tienen intención de liquidar la asociación o de cesar sus operaciones, o bien no exista otra alternativa realista.



## **Responsabilidades del auditor en relación con la auditoría de las cuentas anuales pymes**

Nuestros objetivos son obtener una seguridad razonable de que las cuentas anuales pymes en su conjunto están libres de incorrección material, debida a fraude o error, y emitir un informe de auditoría que contiene nuestra opinión.

Seguridad razonable es un alto grado de seguridad, pero no garantiza que una auditoría realizada de conformidad con la normativa reguladora de la actividad de auditoría de cuentas vigente en España siempre detecte una incorrección material cuando existe. Las incorrecciones pueden deberse a fraude o error y se consideran materiales si, individualmente o de forma agregada, puede preverse razonablemente que influyan en las decisiones económicas que los usuarios toman basándose en las cuentas anuales pymes.

Como parte de una auditoría de conformidad con la normativa reguladora de auditoría de cuentas en España, aplicamos nuestro juicio profesional y mantenemos una actitud de escepticismo profesional durante toda la auditoría. También:

- Identificamos y valoramos los riesgos de incorrección material en las cuentas anuales pymes, debida a fraude o error, diseñamos y aplicamos procedimientos de auditoría para responder a dichos riesgos y obtenemos evidencia de auditoría suficiente y adecuada para proporcionar una base para nuestra opinión. El riesgo de no detectar una incorrección material debida a fraude es más elevado que en el caso de una incorrección material debida a error, ya que el fraude puede implicar colusión, falsificación, omisiones deliberadas, manifestaciones intencionadamente erróneas, o la elusión del control interno.
- Obtenemos conocimiento del control interno relevante para la auditoría con el fin de diseñar procedimientos de auditoría que sean adecuados en función de las circunstancias, y no con la finalidad de expresar una opinión sobre la eficacia del control interno de la Asociación.
- Evaluamos si las políticas contables aplicadas son adecuadas y la razonabilidad de las estimaciones contables y la correspondiente información revelada por la Junta Directiva.
- Concluimos sobre si es adecuada la utilización, por la Junta Directiva, del principio contable de empresa en funcionamiento y, basándonos en la evidencia de auditoría obtenida, concluimos sobre si existe o no una incertidumbre material relacionada con hechos o con condiciones que pueden generar dudas significativas sobre la capacidad de la Asociación para continuar como empresa en funcionamiento. Si concluimos que existe una incertidumbre material, se requiere que llamemos la atención en nuestro informe de auditoría sobre la correspondiente información revelada en las cuentas anuales pymes o, si dichas revelaciones no son adecuadas, que expresemos una opinión modificada. Nuestras conclusiones se basan en la evidencia de auditoría obtenida hasta la fecha de nuestro informe de auditoría. Sin embargo, los hechos o condiciones futuros pueden ser la causa de que la Asociación deje de ser una empresa en funcionamiento.

- Evaluamos la presentación global, la estructura y el contenido de las cuentas anuales pymes, incluida la información revelada, y si las cuentas anuales pymes representan las transacciones y hechos subyacentes de un modo que logran expresar la imagen fiel.

Nos comunicamos con La Junta Directiva de la Asociación en relación con, entre otras cuestiones, el alcance y el momento de realización de la auditoría planificados y los hallazgos significativos de la auditoría, así como cualquier deficiencia significativa del control interno que identificamos en el transcurso de la auditoría.

Entre las cuestiones significativas que han sido objeto de comunicación a la Junta Directiva de la Asociación, determinamos los que han sido de la mayor significatividad en la auditoría de las cuentas anuales pymes del periodo actual y que son, en consecuencia, los riesgos considerados más significativos.

Describimos esos riesgos en nuestro informe de auditoría salvo que las disposiciones legales o reglamentarias prohíban revelar públicamente la cuestión.



VAHN Y CIA AUDITORES, S.L.  
(Inscrito en el Registro Oficial de Auditores de Cuentas con el N° SO535)

Eduardo Rodriguez Cardona  
ROAC 21.438  
Socio Auditor de Cuentas

11 de mayo de 2023



# Asociación de Hemofilia de la Comunidad de Madrid

## 9 COLABORADORES

