

The logo for ASHEMADRID 2011 is a stylized, multi-colored emblem. It features a central figure that resembles a person or a stylized 'A' shape, surrounded by several small stars. The colors include shades of pink, red, and white. The logo is positioned in the background behind the main title.

**MEMORIA DE GESTIÓN ASHEMADRID 2011**



## ÍNDICE

<b>1</b>	<b>LA ASOCIACIÓN.....</b>	<b>3</b>
1.1	DATOS DE LA ENTIDAD .....	3
1.2	MIEMBROS DE LA ASOCIACIÓN .....	4
1.3	ÓRGANOS DE GOBIERNO .....	5
1.4	EQUIPO TÉCNICO .....	7
<b>2</b>	<b>MEMORIA ECONÓMICA 2011.....</b>	<b>9</b>
2.1	BALANCE DE SITUACIÓN.....	9
2.2	CUENTA DE PERDIDAS Y GANANCIAS.....	10
2.3	CENSORES DE CUENTAS .....	12
<b>3</b>	<b>ÁREAS DE TRABAJO Y ACTIVIDADES DEL 2011.....</b>	<b>15</b>
3.1	ÁREA FORMATIVA E INTERVENCIÓN BIO-PSCIO-SOCIAL.....	15
3.2	ÁREA DE EMPLEO .....	21
3.3	ÁREA DE VOLUNTARIADO.....	22
3.4	DESARROLLO INSTITUCIONAL.....	23
3.5	ADMINISTRACIÓN .....	25
<b>4</b>	<b>COLABORACIONES.....</b>	<b>27</b>



# 1 LA ASOCIACIÓN

## 1.1 DATOS DE LA ENTIDAD

**Nombre:** Asociación de Hemofilia de la Comunidad de Madrid (ASHEMADRID)

**Dirección:** C/ Virgen de Aránzazu, 29 Local  
CP. 28034 MADRID

**Teléfonos:** 91 729 18 73 / 91 358 50 79

**Fax:** 91 358 50 79

**Dirección de correo electrónico:** [secretaria@ashemadrid.org](mailto:secretaria@ashemadrid.org)

**Web:** [www.ashemadrid.org](http://www.ashemadrid.org)

- Fecha de constitución: 25 de marzo de 1987
- Inscrita con el número 7.838 en el Registro de Asociaciones de la Comunidad de Madrid desde el 7 de abril de 1987.
- Declarada de Utilidad Pública por el Excmo. Ayuntamiento de Madrid el 13 de Diciembre de 2005 con el número 01.500.
- Declarada de Utilidad Pública Ministerial al amparo de la orden del 4 de junio del 2009 dictada por el Ministerio de Interior.

**La Asociación de Hemofilia de la Comunidad de Madrid es miembro de:**

- Federación Mundial de Hemofilia (FHM)
- Federación Española de Hemofilia (FEDHEMO)
- Federación de Asociaciones de Personas con Discapacidad Física y Orgánica de la Comunidad de Madrid (FAMMA-Cocemfe Madrid)
- Federación Española de Enfermedades Raras (FEDER)
- Federación Europea de Enfermedades Raras (EURORDIS)



## 1.2 MIEMBROS DE LA ASOCIACIÓN

La Asociación de Hemofilia de la Comunidad de Madrid representa a:

- **Personas diagnosticadas de hemofilia A o B:** constituyen la mayoría de nuestros socios.
- **Portadoras de hemofilia:** El número de portadoras de hemofilia A y B residentes en la comunidad puede superar el millar de personas puesto que estadísticamente por cada hemofílico hay cuatro portadoras.
- **Personas diagnosticadas de von Willebrand u otras coagulopatías congénitas:** es el trastorno hereditario de sangrado más común y afecta indistintamente a mujeres y hombres.
- **Familiares de los afectados.**

### Censo de la Asociación de Hemofilia de la Comunidad de Madrid

Número de socios (31 diciembre 2011): **845**

Socios de número:	<b>665</b>
Hemofilia A	<b>296</b>
Hemofilia B	<b>49</b>
von Willebrand	<b>224</b>
Portadoras A y B	<b>55</b>
Otros factores de coagulación	<b>41</b>
Socios familiares y colaboradores	<b>180</b>

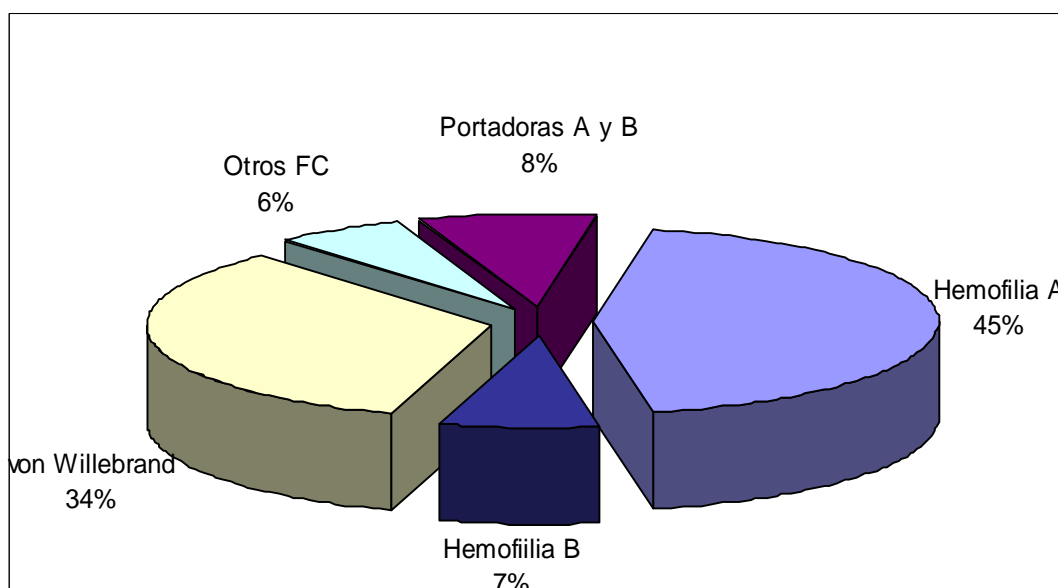



### 1.3 ÓRGANOS DE GOBIERNO

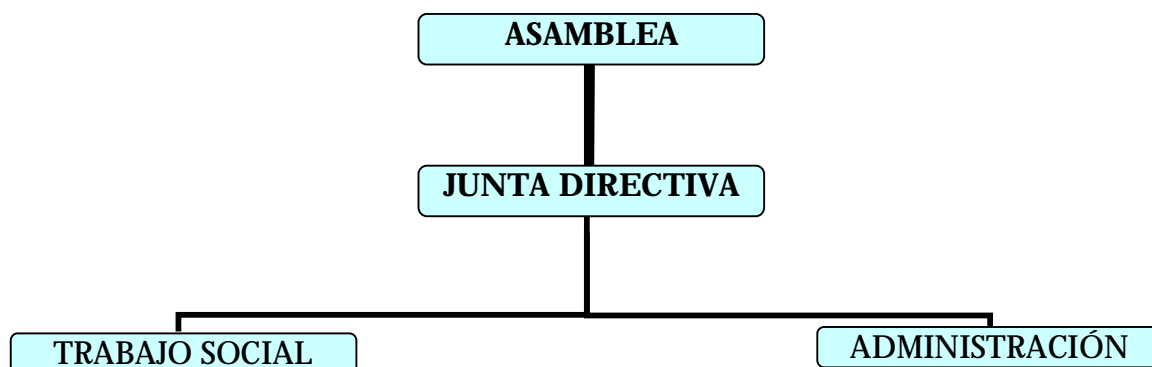

La Asamblea General es el órgano supremo de la asociación. Está constituida por la totalidad de los socios. Le corresponde fijar las líneas generales de actuación y sus objetivos y elegir a la junta directiva.

La Junta Directiva es el órgano ejecutivo y responsable de la realización de los programas y actividades aprobadas por la asamblea general, así como de la relación directa de la asociación con sus socios para el mejor conocimiento de sus problemas. Es elegida en la asamblea general.

La junta directiva elegida en las últimas elecciones estaba compuesta por:

- Carlos Klett Fernández (Presidente)
- Luis Diego Sarabia (Secretario)
- Jesús Lozano Robles (Vicesecretario)
- José Carlos García-Donas Cervigón (Tesorero)
- Jose Antonio Madero Díaz (Vocal)
- Luisa García Vélez (Vocal)
- Julio Cuenca del Pino (Vocal)
- Luis Manuel Moreno Ruiz (Vocal)

Durante el 2011 se han celebrado varias reuniones ordinarias de la junta directiva: 8 de febrero; 6 de abril; 27 de junio; 4 de octubre; 18 de octubre y 12 de diciembre. Otras sesiones de trabajo de varios de sus miembros no tuvieron la condición de reuniones ordinarias de la junta directiva.

En representación de la Asociación de Hemofilia de la Comunidad de Madrid se han mantenido reuniones con la comisión permanente de la RFEH y se ha asistido a las reuniones ordinarias de la Junta Directiva Nacional celebradas en marzo y en noviembre.



## **ASAMBLEA GENERAL ORDINARIA**

Fecha: 25 de junio

Lugar: Salón de actos del Centro de Rehabilitación de Minusválidos Físicos (CRMF) de Vallecas.

Asistentes: Junta directiva de la Asociación de Hemofilia de la Comunidad de Madrid. Socios de la Asociación de Hemofilia de la Comunidad de Madrid.

### **Orden del día:**

1. Lectura y aprobación del acta de la asamblea anterior
2. Memoria de gestión y aprobación de las cuentas del 2010
3. Elección de nueva junta directiva
4. Programa de actividades y presupuesto para 2011
5. Elección de censores de cuentas
6. Información de las gestiones ante la Comunidad de Madrid
7. Información sobre el servicio de Hemofilia del hospital La Paz
8. Elección de socios representantes de Ashemadrid en Copypaz
9. Otras cuestiones y preguntas

## **ASAMBLEA EXTRAORDINARIA**

Fecha: 12 de noviembre

Lugar: Salón de actos del Centro de Rehabilitación de Minusválidos Físicos (CRMF) de Vallecas.

Asistentes: Junta directiva de la Asociación de Hemofilia de la Comunidad de Madrid. Socios de la Asociación de Hemofilia de la Comunidad de Madrid.

### **Orden del día:**

1. Lectura y aprobación del acta de la asamblea anterior.
2. Proyectos y actividades: Novedades
3. Análisis de la realidad del colectivo.
4. Seguimiento presupuestario.
5. Situación del estado de las ayudas de VHC.
6. Farmacia: dispensación del factor.
7. Sugerencias y preguntas



## 1.4 EQUIPO TÉCNICO

El equipo técnico de la Asociación de Hemofilia de la Comunidad de Madrid está compuesto por dos miembros contratados a tiempo total para realizar su trabajo:

Trabajadora social: Lourdes Pérez González

Administrativa: Ángeles Esteban Herranz

Su trabajo consiste en ejecutar y cubrir los servicios y actividades de la asociación bajo supervisión de la junta directiva.

### Sus tareas principales son:

- Informar, orientar y asesorar a los pacientes y sus familiares sobre aspectos relacionados con la enfermedad en todas las vertientes excepto las directamente médicas.
- Gestionar recursos sociales, económicos, asistenciales, ayudas individuales y otros solicitados por los socios de la entidad.
- Asesorar a la junta directiva en lo referente a los proyectos sociales, y realizar su planificación, ejecución, evaluación y justificación bajo la supervisión de la junta directiva.
- Organizar jornadas, talleres y cursos.
- Ofrecer apoyo individualizado.
- Captar recursos.
- Impulsar y coordinar las actuaciones necesarias ante la consejería de Sanidad y la consejería de Familia y Asuntos Sociales de la Comunidad de Madrid, así como con el resto de instituciones públicas y privadas, para la actividad de la asociación. El mantenimiento de una relación fluida con las administraciones públicas beneficia siempre al colectivo.
- Atender las demandas hechas personalmente, por teléfono o por correo electrónico.
- Detectar necesidades y realizar las actuaciones propias para atenderlas.
- Mantener el censo actualizado.
- Gestionar la documentación para la obtención y renovación del carné de hemofílico y, en general, otro tipo de documentación que necesiten los socios.
- Llevar la administración cotidiana de la asociación bajo la supervisión de la junta directiva.
- Visitar a los ingresados en el hospital La Paz.
- Mediar con el personal sanitario del servicio de hematología del hospital La Paz.

Con un trato directo y personalizado dan respuesta adecuada a las necesidades de los asociados. Esta comunicación directa es muy importante para conocer en cada momento los problemas y necesidades que tienen los asociados y poder realizar las actuaciones pertinentes para atenderlas.

La esencia del trabajo que se realiza en la asociación es estar en todo momento junto al paciente: visitarlo durante una estancia hospitalaria, apoyarlo en su relación con los médicos, acompañarlo a su centro base, servirle de apoyo en la gestión de recursos, emocionalmente... En definitiva, ofrecer apoyo y calor humano con toda la confidencialidad y el respeto que los asociados se merecen.



El equipo colabora estrechamente con la junta directiva para promover los valores de solidaridad, apoyo y ayuda mutua y la participación. Es importante que los socios participen activamente en la asociación y en sus actividades, que aporten sus ideas, se relacionen entre sí y compartan experiencias, inquietudes e información. También es importante que conozcan el funcionamiento de la entidad ya que son los primeros beneficiados y todo lo que se realiza desde la asociación es por y para ellos.

En el plano administrativo (registro, archivo, correspondencia, base de datos, teléfono, fax,...) este equipo añade un punto de responsabilidad y de toma de decisiones, lo que lo convierte en un gran apoyo para la planificación, ejecución y elaboración de proyectos.

## 1.5 PREMIOS Y RECONOCIMIENTOS

La Consejería de Sanidad de la Comunidad de Madrid ha concedido mediante Orden 773/2010, de 27 de diciembre, del 2010 la Placa de Plata de la Sanidad Madrileña a la Asociación de Hemofilia de la Comunidad de Madrid. La Presidenta de la Comunidad de Madrid, doña Esperanza Aguirre, hizo entrega de este galardón al presidente de Ashemadrid, D. Jesús Lozano Robles, en un acto celebrado el 20 de enero del 2011.

Esta distinción, según se motiva en el texto de dicha orden, se concede “por impulsar y promover la toma de conciencia por parte de la sociedad, organismos e instituciones en la mejora de la calidad de vida de las personas con hemofilia desde el punto de vista médico-sanitario, social, educativo y profesional”.







## 2 MEMORIA ECONÓMICA 2011

### 2.1 BALANCE DE SITUACIÓN

<b>ACTIVO</b>	<b>2011</b>	<b>2010</b>
<b>A. ACTIVO NO CORRIENTE</b>	<b>38.054,94</b>	<b>37.803,93</b>
III.- Inmovilizado material	1.974,55	2.127,96
VI.- Inversiones financieras a largo plazo	36.080,39	35.675,97
<b>B. ACTIVO CORRIENTE</b>	<b>75.802,10</b>	<b>61.884,17</b>
III.- Deudores y otras cuentas a cobrar	21.837,67	8.909,38
2.- Deudores varios	21.837,67	8.909,38
Fundación Repsol	6.000,00	
QS.Bayer	900,00	1.500,00
Socios deudores dudoso cobro (cuotas devueltas )	1.225,00	1.350,00
Hacienda publica deudora por I.S. 2010	184,07	183,97
Obra Social Caja Madrid	1.400,00	
Ayuntamiento J.M 2011	2.556,60	3.852,41
Obra Social La Caixa	6.300,00	
Consejería Sanidad		2.023,00
Fundación ONCE	3.272,00	
V.- Inversiones financieras a corto plazo	17.469,07	17.469,07
Ctas. Corrientes con otras partes vinculadas	17.469,07	17.469,07
VI.- Periodificaciones a corto plazo	177,45	174,76
Gastos anticipados	177,45	174,76
VII.- Efectivo otros activos líquidos equivalentes	36.317,91	35.330,96
Caja de Euros	105,36	523,98
Caja Madrid	10.050,37	24.673,65
La Caixa	23.321,85	10.133,33
Caja de Burgos	2.840,33	
<b>TOTAL ACTIVO</b>	<b>113.857,04</b>	<b>99.688,10</b>
<b>PASIVO</b>		
<b>A. PATRIMONIO NETO</b>	<b>110.242,98</b>	<b>96.256,24</b>
A-1) Fondos propios	100.442,98	93.456,24
II .- Reservas voluntarias.	9.039,49	2.875,07
III.- Excedentes de ejercicios anteriores	84.416,75	84.416,75
IV.- Excedentes del ejercicio	6.986,74	6.164,42
A-3) Subvenciones donaciones y legados recibidos	9.800,00	2.800,00
Consejería Sanidad		2.800,00
Obra Social Caja Madrid	3.500,00	
Obra social La Caixa	6.300,00	
<b>C. PASIVO CORRIENTE</b>	<b>3.614,06</b>	<b>3.431,86</b>
V.- Acreedores comerciales y otras deudas a pagar	3.614,06	3.431,86
Suministros	141,52	60,34
S.S. Acreedora	1.013,96	1.107,27
H.P. Acreedora por retenciones practicadas	910,73	942,65
Otros acreedores	427,85	
Acreed.prestac.serv.fras.ptes recibir (auditoria)	1.120,00	1.321,60
<b>TOTAL PATRIMONIO NETO Y PASIVO (A+B+C)</b>	<b>113.857,04</b>	<b>99.688,10</b>



## 2.2 CUENTA DE PERDIDAS Y GANANCIAS

	2011	2010
<b>INGRESOS</b>	<b>87.157,30</b>	<b>92.078,38</b>
<b>1. Ing.de la entidad por su actividad propia</b>	<b>87.157,30</b>	<b>92.078,38</b>
a) Cuotas de usuarios y afiliados	26.185,00	25.735,00
Cuotas usuarios-campamentos	2.360,00	1.390,00
Cuotas de socios	23.825,00	24.345,00
b) Promociones, patrocinios y colaboraciones	11.161,22	17.789,88
Ingresos FEDHEMO	10.261,22	11.775,91
Convenio Copypaz		5.469,07
Laboratorios Bayer	900,00	
El Corte Ingles y otros		544,90
c) Subven.,donac.legados de explot.imput.al	49.811,08	48.553,50
Subvenciones públicas	26.843,00	28.162,10
Ayuntamiento	2.556,60	3.852,40
Consejera de Sanidad	4.800,00	4.823,30
Consejería Familia y As. Sociales	19.486,40	19.486,40
Subvenciones privadas	9.582,31	7.395,00
Obra Social Caja Burgos	2.810,31	0,00
Obra social Caja Madrid	3.500,00	0,00
Fundación Once	3.272,00	7.395,00
Donaciones	13.385,77	12.996,40
Laboratorios Pfizer	3.500,00	3.000,00
Laboratorios Baxter	1.022,00	
Laboratorios Bayer		1.500,00
El Corte Ingles	1.000,00	2.786,40
Restaurante Flash Flash	972,55	
Fundación Repsol	6.000,00	5.000,00
donativos de particulares	891,22	710,00
<b>GASTOS</b>	<b>-80.576,51</b>	<b>-85.866,91</b>
<b>Gastos de personal.</b>	<b>-43.821,66</b>	<b>-46.135,70</b>
Sueldos y salarios	-33.649,45	-35.179,00
Seguridad Social a cargo de la empresa	-10.172,21	-10.956,70
<b>Otros gastos de explotación</b>	<b>-36.447,44</b>	<b>-39.476,91</b>
Arrendamientos y Canones (Comunidad )	-2.572,14	-2.682,70
Reparaciones y conservación (Mant.informat /extintores...)	-2.680,26	-2.371,26
Servicios profesionales indep (gestoría + auditoría)	-3.977,36	-4.112,42
Primas de seguros (Local , R.Civil,)	-310,89	-318,41
LOPD + Prevención Riesgos Laborales	-833,00	-813,37
Servicios bancarios y similares	-270,78	-259,73
Suministros (Luz + agua+teléfono e internet)	-4.267,77	-4.028,59
Cuotas a Federaciones (FEDHEMO, FAMMA, FEDER)	-3.579,20	-3.543,00
Cuotas de socios impagadas ejercicio anteriores	-1.350,00	
Fiesta de REYES	-1.335,60	-2.905,20
Campamento niños , convivencias socios y transporte	-8.644,00	-7.258,00
Convivencia adultos	-1.819,90	-2.414,70
Fisioterapia (Fishemo)		-2.081,16



Otros gastos (desplazamiento, material Talleres,...)	-230,89	-332,25
Papelería y material de oficina	-642,63	-1.787,78
Correos	-885,42	-1.283,61
Droguería y limpieza	-3.047,60	-3.284,73
<b>Amortización del inmovilizado</b>	<b>-307,41</b>	<b>-254,30</b>
Amortización del inmovilizado	-307,41	-254,30
Ingresos extraordinarios		-134,05
<b>A. Resultado de explotación (ingresos-gastos)</b>	<b>6.580,79</b>	<b>177.945,29</b>
<b>B. Resultado financiero</b>	<b>405,95</b>	<b>-47,05</b>
<b>C. Resultado antes de impuestos (A+B)</b>	<b>6.986,74</b>	<b>6.164,42</b>
<b>D. Excedente del ejercicio</b>	<b>6.986,74</b>	<b>6.164,42</b>



## 2.3 CENSORES DE CUENTAS



Asociación de Hemofilia de la Comunidad de Madrid  
Virgen de Aránzazu, 29 Local  
28034 Madrid  
Teléfono: 91 729 16 73 - Fax: 91 356 50 79  
Correo electrónico: [secretaria@ashemadrid.org](mailto:secretaria@ashemadrid.org)  
Web: [www.ashemadrid.org](http://www.ashemadrid.org)

Antonio García Ruiz, DNI, 2.061.162-V, censor de las cuentas para el año 2011, manifiesta su conformidad con el estado contable de la Asociación de Hemofilia de la Comunidad de Madrid correspondientes a este ejercicio.

En Madrid, a veintitrés de marzo de dos mil doce

Fdo. Antonio García Ruiz



**Asociación de Hemofilia de la Comunidad de Madrid**  
**Memoria de gestión 2011**



Asociación de Hemofilia de la Comunidad de Madrid  
Virgen de Aránzazu, 29 Local  
28034 Madrid  
Teléfono: 91 729 18 73 - Fax: 91 358 50 79  
Correo electrónico: [secretaria@ashemadrid.org](mailto:secretaria@ashemadrid.org)  
Web: [www.ashemadrid.org](http://www.ashemadrid.org)

D<sup>a</sup> Pilar López Cebrián, DNI. 7.787.195-Q, censor de las cuentas para el año 2011, manifiesta su conformidad con el estado contable de la Asociación de Hemofilia de la Comunidad de Madrid correspondientes a este ejercicio.

En Madrid, a diez de abril de dos mil doce

Fdo. Pilar López Cebrián



## 2.4 INFORME DE AUDITORÍA



AVILA 116 - 3ª PL. 4  
28005 MADRID - ESPAÑA  
TEL: +34 91 315 83 85  
FAX: +34 91 315 89 44  
E-MAIL: olszewski@olszewski.es

### INFORME DE AUDITORÍA DE CUENTAS ANUALES ABREVIADAS

A los Asociados de la **Asociación de Hemofilia de la Comunidad de Madrid (ASHEMADRID)**:

Hemos auditado las cuentas anuales de la **Asociación de Hemofilia de la Comunidad de Madrid**, que comprenden el balance de situación al 31 de diciembre de 2011, la cuenta de pérdidas y ganancias, el estado de cambios en el patrimonio neto y la memoria correspondientes al ejercicio anual terminado en dicha fecha. La Junta directiva es la responsable de la formulación de las cuentas anuales de la Asociación, de acuerdo con el marco normativo de información financiera aplicable a la entidad (que se identifica en la Nota 2 de la memoria adjunta) y, en particular, con los principios y criterios contables contenidos en el mismo. Nuestra responsabilidad es expresar una opinión sobre las citadas cuentas anuales en su conjunto, basada en el trabajo realizado de acuerdo con la normativa reguladora de la actividad de auditoría de cuentas vigente en España, que requieren el examen, mediante la realización de pruebas selectivas, de la evidencia justificativa de las cuentas anuales y la evaluación de si su presentación, los principios y criterios contables utilizados y las estimaciones realizadas, están de acuerdo con el marco normativo de información financiera que resulta de aplicación.

En nuestra opinión, las cuentas anuales del ejercicio 2011 adjuntas expresan, en todos los aspectos significativos, la imagen fiel del patrimonio y de la situación financiera de la **Asociación de Hemofilia de la Comunidad de Madrid** al 31 de diciembre de 2011, así como de los resultados de sus operaciones correspondientes al ejercicio anual terminado en dicha fecha, de conformidad con el marco normativo de información financiera que resulta de aplicación y, en particular, con los principios y criterios contables contenidos en el mismo.

OLSZEWSKI AUDITORES, S.L.  
(Inscrita en el Registro Oficial de  
Auditores de Cuentas con el N° S0479)

R. Díez-Andino

4 de mayo de 2012

Inscrita en el Registro Oficial de Auditores de Cuentas con el N° S0479. Inscrita en el Registro Oficial de Auditores de Cuentas con el N° S0479. Inscrita en el Registro Oficial de Auditores de Cuentas con el N° S0479.



### **3 ÁREAS DE TRABAJO Y ACTIVIDADES DEL 2011**

#### **3.1 ÁREA FORMATIVA E INTERVENCIÓN BIO-PSCIO-SOCIAL**

##### **SERVICIO DE INFORMACIÓN, ORIENTACIÓN Y ASESORAMIENTO**

El Servicio de información, orientación y asesoramiento se presta de lunes a jueves en horario de 9.00 a 18.30 h y los viernes de 9.00 a 15.00 h. Está cubierto por la trabajadora social y la administrativa. Para atender al amplio número de socios o afectados y dar respuesta a sus necesidades, es imprescindible la colaboración de los voluntarios de la asociación. El trato es directo y personalizado para dar respuesta adecuada a las necesidades que los usuarios plantean. Esta comunicación directa es muy importante para conocer en cada momento los problemas y necesidades y poder realizar las actuaciones pertinentes para paliarlas.

Los objetivos son:

- Apoyar a los diversos pacientes y sus familiares ofreciéndoles un trato directo, personal e individualizado
- Informar, orientar y asesorar sobre aspectos relacionados con la enfermedad, la red de recursos socioeconómicos públicos y privados existentes en la comunidad de Madrid, ayudas individuales, aspectos socio-sanitarios, etc.
- Gestionar y tramitar ayudas, pensiones u otros recursos a los que puedan tener acceso los socios
- Detectar necesidades y realizar las actuaciones oportunas para atenderlas. Se realiza una intervención individualizada.
- Actualizar la información y documentación de la cual se dispone en la asociación sobre normativas, avances sobre la enfermedad o tratamiento, etc.
- Informar y difundir noticias de índole social y sanitaria.

Las demandas de los asociados llegan por diferentes vías. En el año 2011 las demandas han llegado de la siguiente manera:

- Visitas de socios en la sede: 278
- Visitas a los ingresados en el hospital La Paz: 79
- Llamadas por teléfono: 922
- Comunicaciones por correo electrónico: 511



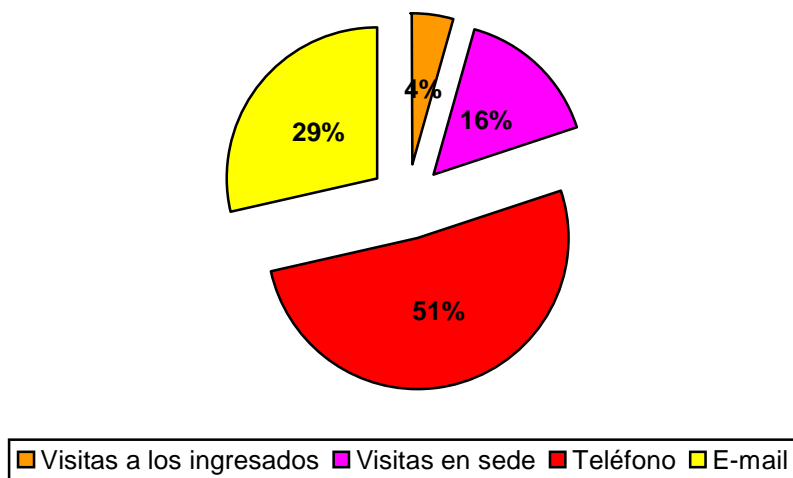

La información, orientación y asesoramiento proporcionado se detalla a continuación:

Ø Información sanitaria:

- q Información general sobre la hemofilia, tratamientos, inhibidores, cirugía, rehabilitación y fisioterapia, información sobre el diagnóstico genético y la selección de sexo, prevención de la enfermedad, reproducción asistida, etc.
- q Información para el transporte del factor al extranjero. Sobre todo durante los meses de mayo y junio muchas personas han solicitado esta información al irse de vacaciones fuera de España.
- q Se ayuda a gestionar los informes médicos necesarios para solicitar el carné de socio, viajar al extranjero y para la asistencia de los niños al campamento.
- q Información de hospitales de referencia para hemofílicos en el extranjero y en el resto de las comunidades autónomas.
- q Todas las semanas la trabajadora social se pone en contacto telefónico con los hematólogos para recibir información de los pacientes hospitalizados a los que visitan una vez a la semana.

Ø Asuntos sociales.

- q Gestión de ayudas técnicas, inserción laboral de las personas con discapacidad, vivienda, etc.
- q Gestión de adquisición de ayudas técnicas
- q Ayuda a la inserción sociolaboral de las personas con discapacidad
- q Gestión de recursos de ocio, asistenciales, económicos y otros solicitados por los socios de la entidad.
- q Información sobre formación y becas académicas, dentro de la Comunidad de Madrid.
- q Coordinación con el hospital La Paz y otras instituciones.





- Coordinación con otras entidades y con los trabajadores sociales del distrito Fuencarral-El Pardo con el objetivo de unificar criterios y tener acceso a los recursos del distrito.
- Información para los trámites de los socios: alta, baja, beneficios ...
- Tramitación del carné sanitario de Fedhemo para los hemofílicos.
- Participación en diferentes jornadas y eventos organizados por otras entidades.

Ø Información sobre la red de recursos públicos:

- Tramitación, revisión y reclamación del reconocimiento de la discapacidad. En estos casos se informa a la persona del centro base al que pertenece. Se facilita la documentación necesaria y los informes médicos y sociales correspondientes y, si es necesario, se le acompaña durante la gestión.
- Información sobre pensiones: contributiva, no contributiva, por hijo o menor a cargo
- Información sobre la invalidez parcial y permanente.
- Ayudas individuales para personas con discapacidad: taxi, ayudas técnicas, bonos para piscina ...
- Tarjeta de aparcamiento para minusválidos.
- Información sobre las ayudas sociales concretas del colectivo. Los hemofílicos contagiados por VIH y/o VHC, tienen unas ayudas específicas reconocidas por el estado:
  - Tramitación de ayudas CASVHI, para hijos de hemofílicos afectados por VIH.
  - Gestión de ayudas por contagio del virus VHC

En este periodo de tiempo han usado este servicio alrededor de 950 personas entre hemofílicos, enfermos de von Willebrand u otra coagulopatía congénita, portadoras, hemofílicos afectados por VIH y/o VHC, compañeros profesionales y personas de a pie de calle que han requerido alguna información, en su mayoría estudiantes, así como organismos oficiales. En el siguiente gráfico se puede observar el porcentaje aproximado de las demandas que se cubren en el servicio.

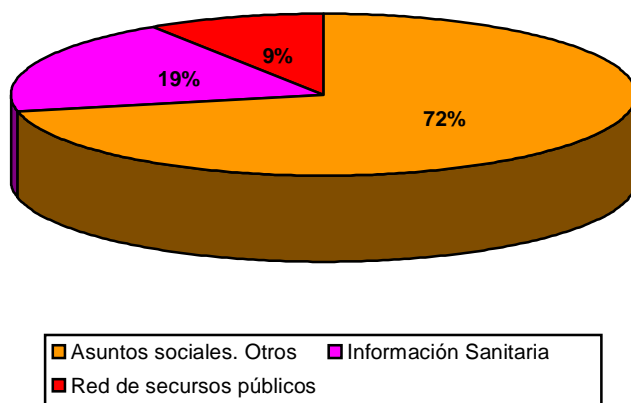



#### **IV TALLER APRENDER A PINCHAR**

Este taller se realizó del 10 al 12 de mayo en la sede de la asociación. Para esta actividad contamos con la colaboración de las enfermeras del servicio de Hematología del hospital La Paz.

Como en años anteriores, pudieron participar en el taller los niños, sus padres y familias recién diagnosticadas con objeto de que se familiaricen con la enfermedad y se habitúen a ver en qué consiste el tratamiento, a administrar el factor y a dar apoyo al niño hemofílico.

Asistieron trece personas y resultó muy provechoso para todos. Se reforzaron conocimientos y se practicó la administración del factor.

Se hace una breve introducción teórica sobre qué es la hemofilia, sus tipos, grados y clínica hemorrágica, los concentrados de factor y su administración por vía intravenosa y cómo se aplica el tratamiento y su ciclo completo: conservación del producto, medidas higiénicas, manejo y preparación del producto, canalización de la vía venosa, administración del factor, retirada de residuos y registros administrativos. Se dieron además una serie de consejos y recomendaciones sobre qué hacer en caso de que se presenten situaciones inesperadas a la hora de preparar el factor o al inyectarlo. Desde el primer día los asistentes pudieron practicar pinchándose entre sí de manera que poco a poco se han ido familiarizando con la administración del factor.



#### **V CONVIVENCIA DE HEMOFÍLICOS SEROPOSITIVOS Y SUS PAREJAS**

Durante los días 10 y 11 de junio se celebró la convivencia anual para hemofílicos seropositivos y sus parejas. De nuevo, la estancia se realizó en Cercedilla. Para llevar a cabo esta actividad se contó con la ayuda económica de El Corte Inglés.

Esta convivencia se ha organizado en los últimos cinco años, con lo que se ha creado un espacio amigable que se refuerza año tras año. Participaron 14 personas. El que todos los participantes se conozcan y hayan estrechado su relación genera un clima muy positivo, donde se encuentran cómodos y con confianza para expresar sus sentimientos, compartir experiencias, dar diferentes puntos de vista, ofrecer información, etc. Participaron en la actividad del Dr. Javier Barbero, psicólogo del Servicio de Hematología del hospital La Paz; el Dr. Bernardino, del servicio de Medicina Interna 2 y la Dra. G. Salvatierra, del servicio de Cirugía Plástica y Reparadora del hospital La Paz, que fueron los encargados de impartir la parte técnica.



## **IV CAMPAMENTO ASHEMADRID**

Del 5 al 10 de septiembre se celebró el IV Campamento de ASHEMADRID. Estas jornadas de formación y convivencia están dirigidas a niños de ambos sexos con edades comprendidas entre los 7 y los 14 años y tienen como objetivo mejorar su conocimiento de la enfermedad, ayudarlos a asumirla con naturalidad, fomentar su desarrollo personal y mejorar de su autonomía. En esta edición participaron 30 niños. De nuevo, el lugar elegido para la celebración del campamento fue el Centro de Interpretación y Estudio *La Cañada Real*.



Los niños disfrutaron del entorno de La Cañada Real, de sus animales y de la vegetación que los rodea, realizaron muchas actividades y talleres: una visita guiada por la senda para conocer los animales y las plantas con las que posteriormente se iba a trabajar, identificación de animales por sus huellas y de plantas por sus hojas; actividades deportivas y multiaventura como el tiro con arco, tirolina o escalada, juegos de grupo

con el balón y también disfrutaron mucho de la piscina. Participaron encantados en talleres creativos y cada uno plantó su propia planta.

Uno de los fines de este campamento es posibilitar a los niños con hemofilia que interactúen con otros niños que no la tienen para que ambos normalicen la enfermedad. Alfonso, enfermero del hospital La Paz participó en el campamento durante toda la semana las 24 horas del día, proporcionando asistencia sanitaria. Además se ocupó del taller de aprender a pinchar y reciclado del material sanitario, totalmente novedoso este año. También el Dr. Jiménez, del hospital La Paz, pasó una mañana con nosotros y pudo comprobar el avance de los chicos con su autotratamiento, en un ambiente lúdico y distendido.







El jueves por la tarde se formó un grupo en el Alfonso, junto a Paco y Marga, los dos voluntarios que permanecieron allí toda la semana, explicaron de una manera dinámica aspectos de la enfermedad. Resultó muy positivo para todos, ya que hubo quien reforzó los conocimientos que tenía y otros que encontraron respuesta a sus preguntas. Se hicieron recomendaciones de hábitos de vida saludable y práctica del ejercicio físico.

El sábado llegaron los padres y familiares junto con otros socios para pasar el día con los niños. También nos acompañó el Dr. Quintana, que no quiso perderse el reencuentro con sus antiguos pacientes que tanto le recuerdan. Fue un día agradable con la visita del centro por la senda ecológica para contemplar especies como el lobo, águila real, azor, búho, cabra hispánica, garduña, gineta, gato montés, corzo, jabalí... en un ambiente natural poblado de robles, fresnos, olmos y madroños. Juntos pudimos disfrutar de una comida campestre.

Para esta actividad colaboraron: Obra Social Caja Burgos y Pfizer.

## **FIESTA DE REYES**



La mañana mágica del 6 de enero volvió a vivir la tradicional Fiesta de Reyes de la Asociación de Hemofilia de la Comunidad de Madrid en el salón de actos cedido por el Hospital La Paz, que llenaron cerca de 160 personas. Nos acompañaron en esta fiesta la Viceconsejera de Ordenación Sanitaria e Infraestructuras, doña Belén Prado y el Subdirector Médico del Hospital La Paz, Dr. De la Puente, que recibieron a Sus Majestades junto a los niños y padres que llenaban el salón y a algunos miembros del equipo sanitario del Servicio de Hematología.

Es muy importante destacar la labor que realizan los voluntarios; gracias a su esfuerzo y dedicación se logra no sólo contribuir a la ilusión de los más pequeños, sino favorecer la imagen que tienen del hospital, que sea más amable y no lo identifiquen sólo como el lugar donde sufren pinchazos de manera frecuente.





## **PILATES EN HEMOFILIA**

Desde el mes de febrero se está desarrollando un proyecto piloto en colaboración con el centro El Árbol de Corazón de María, especializado en pilates y fisioterapia.

Luis García es fisioterapeuta del hospital La Paz y habitualmente trata a pacientes hemofílicos. Siempre ha estado muy volcado en la rehabilitación de estos pacientes y nos ofreció realizar una actividad conjunta cuya finalidad es comprobar la eficacia del pilates en los pacientes hemofílicos.

Participan en la actividad cuatro pacientes. Desde el mes de febrero, todos los lunes por la tarde se realizan sesiones de pilates de una hora de duración. La Asociación de Hemofilia de la Comunidad de Madrid agradece al centro El Árbol de Corazón de María y a las personas que allí trabajan el ofrecimiento de su colaboración para esta gran iniciativa, que esperamos que será muy provechosa para todos.

### **3.2 ÁREA DE EMPLEO**

Desde los inicios de la entidad se pretende ayudar a la inserción en el mercado de trabajo a las personas con discapacidad. Los beneficiarios directos de este servicio son todos los pacientes y portadoras y las personas con una discapacidad reconocida.

Aunque este año ha habido que luchar con la situación de estancamiento económico que sufre nuestra sociedad, se facilita la conexión entre los beneficiarios y las empresas, se asesora y orienta a los beneficiarios en función de sus características, se realizan itinerarios personales de empleo, talleres y actividades para potenciar las habilidades de los usuarios y ayudarles a conocer el mercado de trabajo, etc.

Los objetivos son:

- Facilitar la conexión entre los beneficiarios y las empresas.
- Orientar y asesorar a los beneficiarios en función de la situación del mercado laboral y de sus propios intereses y capacidades
- Potenciar los recursos, conocimientos básicos, habilidades personales y sociales necesarios para desenvolverse en el entorno laboral.

Para llevar a cabo este servicio se mantiene contacto permanente con empresas y centros especiales de empleo como: IBM, Fundación ONCE, Inserta, Decatlón, Delloit y otras tantas; también se trabaja con la Escuela de Voluntariado que posibilita cursos formativos de gran interés.

## **TALLER “BÚSQUEDA ACTIVA DE EMPLEO A TRAVÉS DE INTERNET”**

El 23 de marzo se celebró en la sede de la asociación El Taller “Búsqueda activa de empleo a través de Internet”, impartido por Nerea Molina, responsable de selección del Centro Especial de Empleo Inserta, que trabaja junto con Ashemadrid para la inserción laboral de personas con discapacidad.

Para llevar a cabo esta actividad se instalaron en la sala de trabajo cuatro ordenadores, donados por Ariane Media Apolo Media, con acceso a Internet. Contamos con la ayuda voluntaria y desinteresada de socios a los que queremos agradecer su disponibilidad y trabajo para poder poner todo en marcha.



En el taller participaron once personas. Se dió una visión actual del mercado laboral, lo que generó un animado debate entre los asistentes, que expresaron las dificultades con las que se encuentran a la hora de tener acceso a un puesto de trabajo. Se facilitó documentación importante para la búsqueda de empleo y se trabajó sobre cómo moverse por Internet, con atención concreta a diferentes páginas web en las que buscar un trabajo. Se recordaron aspectos básicos para la elaboración del currículum y la carta vitae, que ya se trataron en el anterior taller.



### 3.3 ÁREA DE VOLUNTARIADO

Por medio de este servicio se pretende garantizar la sostenibilidad del voluntariado en la asociación. Los objetivos principales de este servicio son:

Promover y fomentar el papel del voluntariado en la asociación, favorecer la participación y educar en valores como la solidaridad, unidad, libertad, altruismo, el apoyo y la ayuda mutua.

Facilitar la formación e información adecuada a los voluntarios con la organización de talleres, cursos, etc.

Sensibilizar y fomentar la participación del socio en las actividades y servicios propios de la asociación.

Las tareas de los voluntarios las podemos enmarcar en:

- Organización y gestión de la asociación: todos los miembros de la junta directiva son voluntarios.
- Visitas a los ingresados en el hospital “La Paz”.
- Fiesta de reyes (organización, identificación, adquisición y transporte de los juguetes adecuados, Reyes y pajes, vestidos, búsqueda de la actividad de entretenimiento, recepción, entrega de regalos...)



- Jornadas y talleres: organización, servicio de guardería, traslado del material, mediación con el socio...
- Asambleas: organización, servicio de guardería, traslado de material, mediación con el socio ...
- Participación en ferias y otras actividades de participación social
- Mantenimiento de la Web: [www.ashemadrid.org](http://www.ashemadrid.org)
- Información y sensibilización
- Formación: educación en valores y hábitos de salud.
- Apoyo a los afectados, promoción de la igualdad, promoción de la igualdad y la plena integración.
- Reivindicación y denuncia: reclamación de derechos, denuncia de irregularidades e injusticias.

### **3.4 DESARROLLO INSTITUCIONAL**

#### **RELACIONES INSTITUCIONALES Y ENTREVISTAS**

- 19 de enero. Asistencia a jornada de Pfizer.
- 27 de enero. Reunión con Baxter. Asunto: Proyectos Ashemadrid.
- 3 de febrero. Asistencia a la reunión Asociaciones de FEDER-Madrid.
- 14 de marzo. Asistencia al Curso de información sobre competencias sociales.
- 14 de marzo. Reunión con Baxter. Asunto: Proyectos Ashemadrid
- 28 de marzo. Reunión con Bayer. Asunto: Proyectos Ashemadrid
- 14 de abril. Visita a Pfizer y charla con motivo del día Mundial de la Hemofilia.
- 29 de abril. Asistencia a la Jornada “¿En qué nos puede ayudar la tecnología?” organizada por Fundación ONCE.
- 6 de mayo. Reunión con Novonordisk. Asunto: Proyectos Ashemadrid
- 10 de Mayo. Reunión con la Dirección General de Atención al Paciente. Asunto: Ayudas afectados VHC, portadoras, Hospital La Paz.
- 23 de Mayo. Reunión con Bayer. Asunto: Proyectos Ashemadrid.
- 24 de Mayo. Reunión con la Vicenconsejera de Infraestructuras y Ordenación Sanitaria. Asunto: Centro Especial de Empleo
- 7 de junio. Reunión con Grifols. Asunto: Proyectos Ashemadrid.
- 15 de junio. Participación en el encuentro de asociaciones de FEDER- Madrid.
- 29 de junio. Reunión con Grifols. Asunto: Proyectos Ashemadrid.
- 4 de julio. Reunión con Baxter. Asunto: Proyectos Ashemadrid.
- 6 de julio. Reunión con Bayer. Asunto: Proyectos Ashemadrid.



- 18 de julio. Reunión con Pfizer. Asunto: Proyectos Ashemadrid.
- 22 de septiembre. Reunión con Grifols. Asunto: Proyectos Ashemadrid.
- 14 de noviembre. Reunión con Baxter. Asunto: Proyectos Ashemadrid.
- 15 de noviembre. Reunión con la Dirección General de Atención al Paciente. Asunto: Traslado del tratamiento a farmacia hospitalaria.
- 30 de noviembre. Asistencia a la III Jornada de Pacientes organizada por la Dirección General de Atención al Paciente.
- 12 de diciembre. Reunión con Novonordisk. Asunto: Proyectos Ashemadrid.
- 13 y 14 de diciembre. Asistencia a las Jornadas sobre competencias sociales.
- Reuniones mensuales con el colectivo de Trabajadores Sociales de Fuencarral-EL Pardo.
- Reuniones semanales de Comisión Permanente para tratar temas del día a día de la asociación.

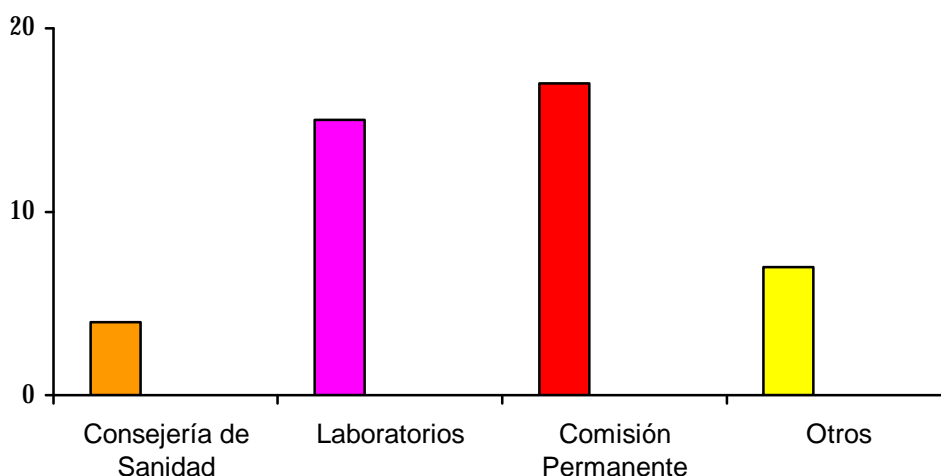

## **PARTICIPACIÓN EN ACTIVIDADES ORGANIZADAS POR FEDHEMO**

- **IV Campamento Andersen para hemofílicos con inhibidor y sus familias:** participaron en el campamento algunas de nuestras familias. El contenido y las actividades realizadas resultaron muy fructíferos para todos.
- **“XXII Jornadas de formación en hemofilia para niños”:** A estas jornadas, más conocidas como campamento de La Charca, asisten varios niños de Ashemadrid.
- **III Albergue de padres con niños en edad temprana:** Los padres pudieron compartir experiencias, inquietudes, diferentes puntos de vista, etc. Es un encuentro muy productivo en el que además de aprender a vivir con la enfermedad se conoce a otras familias que están viviendo lo mismo que tu.





### 3.5 ADMINISTRACIÓN

Desde el departamento administrativo de la asociación se gestiona el mantenimiento y funcionamiento administrativo de la entidad.

- Atención telefónica, fax y correo electrónico
- Tratamiento de expedientes.
- Actualización de la base de datos.
- Control de citas de socios y familiares.
- Envío y recepción de correspondencia.
- Gestión administrativa: correspondencia, movimientos económicos, etc.
- Gestión de documentación para la obtención y renovación del carné de hemofílico.

Aparte de las actividades citadas, el área administrativa se encarga de las tareas de coordinación y gestión con otras entidades en las actividades mencionadas anteriormente.

### 3.6 HOSPITAL UNIVERSITARIO LA PAZ

#### REUNIONES

- 18 de enero. Reunión con la Dra. García Salvatierra. Asunto: Convivencia adultos
- 5 de mayo. Reunión con el Servicio de Hematología y Hemoterapia.
- 6 de junio. Reunión D. Javier Barbero. Asunto: Convivencia adultos
- 7 de junio. Reunión con la Dra. García Salvatierra. Asunto: Convivencia adultos
- 27 de Mayo. Reunión con el Gerente del Hospital Universitario La Paz.
- 15 de junio. Reunión con Dña. Argentina Sánchez. Asunto: Campamento niños.
- 28 de junio. Reunión con el Dr. Jiménez Yuste.
- 29 de septiembre. Reunión con el Dr. Jiménez Yuste.
- 7 de octubre. Reunión con el Dr. Jiménez Yuste.
- 10 de octubre. Reunión con el Gerente del Hospital Universitario La Paz. Asunto: Traslado del tratamiento a farmacia hospitalaria.
- 25 de noviembre. Reunión con el Gerente del Hospital Universitario La Paz. Asunto: Traslado del tratamiento a farmacia hospitalaria.
- 4 de noviembre. Reunión con el Gerente del Hospital Universitario La Paz. Asunto: Traslado del tratamiento a farmacia hospitalaria.
- 13 de octubre. Reunión con el Coordinador de formación médica del hospital La Paz. Asunto: Centro Especial de Empleo.
- 19 de octubre. Reunión con la Directora de Gestión del Hospital Universitario La Paz. Asunto: Centro Especial de Empleo.



## CAMBIOS EN LA DISPENSACIÓN DEL FACTOR

El año 2011 ha supuesto un cambio importante en la dispensación del tratamiento a los pacientes con hemofilia en la Comunidad de Madrid que, desde diciembre, se dispensa a través de la farmacia hospitalaria.

Se mantuvieron numerosas reuniones con el Servicio de Hematología, el Gerente del Hospital La Paz y la Dirección General de Atención Paciente, mostrando la disconformidad ante el cambio que se preveía hacer. Del mismo modo, se propusieron diferentes alternativas para facilitar la recogida del factor a los pacientes, pero no tuvieron el éxito esperado.

Se presentaron 137 quejas de socios en Atención al Paciente del Hospital La Paz. Ante esta movilización del colectivo, hubo otra reunión con Gerencia.

Finalmente se comunicó que el cambio en la dispensación del tratamiento iba a ser efectivo ya que se trata de un fármaco hospitalario y, como tal, debe ser dispensado por un farmacéutico desde la farmacia del hospital.

Después de conversaciones, se consiguió que los pacientes pudieran acceder directamente con su vehículo hasta la farmacia del hospital, salvaguardando así la accesibilidad, existe un teléfono para solicitar cita previa y el factor se dispensa por un farmacéutico en una consulta privada.

A continuación se puede ver el tríptico con la información necesaria.

HORARIO	¿CÓMO LLEGAR?	CARTA DE SERVICIO		
<p>El horario de dispensación de Factores de Coagulación a pacientes externos es:</p> <p><b>Lunes:</b></p> <ul style="list-style-type: none"><li>- Mañanas: <b>10.00h a 14.45h.</b></li><li>- Tardes: <b>16.00h a 17.00h.</b></li></ul> <p><b>Miércoles:</b></p> <ul style="list-style-type: none"><li>- Mañanas: <b>10.00h a 14.45h.</b></li><li>- Tardes: <b>16.00h a 20.00h.</b></li></ul> <p><b>Martes, Jueves y Viernes:</b></p> <ul style="list-style-type: none"><li>- Mañanas: <b>9.00h a 14.45h.</b></li><li>- Tardes: <b>16.00h a 17.00h.</b></li></ul>	<p>Se accede desde la calle que une la salida de Consultas Externas del Hospital General (planta sótano) con la C/ Pedro Rico.</p> <p>Aproximadamente, a la mitad de la misma, sale perpendicularmente un acceso, con la indicación: "<b>Dispensación a Pacientes Externos</b>".</p> <p>Se podrá acceder a Farmacia con coche. Al llegar a la barrera deberán indicar al Servicio de Seguridad, que vienen a recoger Factor de Coagulación para que les permitan el acceso.</p>	<p>Para la recogida de Factor de la Coagulación deberá presentar la Prescripción Médica (Hoja Tricolor) y la Tarjeta Sanitaria de la Comunidad de Madrid actualizada.</p> <p>Se le atenderá en una sala privada donde podrá desembalar, preparar y guardar en nevera el Factor y el material dispensado, así como depositar el material de desecho y reciclado de envases.</p> <p>Podrá pedir cita previa en días laborables de 8:00 h. a 15:00 h en el teléfono <b>630407628</b> con al menos tres días de antelación y se le tendrá preparado el Factor.</p> <p>El Factor podrá ser recogido por el paciente, padre, madre o tutor o por aquella persona que aporte una autorización expresa para recoger el Factor del paciente en cuestión.</p> <p>Para recoger el resto de la medicación deberá seguir el circuito habitual del resto de pacientes externos.</p> <p>En caso de urgencia, deberá acudir a la Unidad de Coagulopatías o Servicio de Urgencias.</p>		
<p><b>¿CÓMO CONTACTAR?</b></p> <p><b>LABORABLES 8.00h-15.00h</b></p> <p><b>Pedir cita previa: (al menos 3 días antes):</b> Tifs: <b>630 407 628</b></p> <p><b>LABORABLES 15.00h-22.00h</b></p> <p><b>SÁBADOS, DOMINGOS Y FESTIVOS</b> 8.00h-20.00h</p> <table border="1"><tr><td><b>Centralita:</b> Contactar con el "Farmacéutico de guardia"</td><td><b>91 727 70 00</b></td></tr></table> <p>Disponen de un servicio de Atención al Paciente, en el que podrán exponer sugerencias, quejas, reclamaciones y/o agradecimientos.</p>	<b>Centralita:</b> Contactar con el "Farmacéutico de guardia"	<b>91 727 70 00</b>		<p><b>DISPENSACIÓN DE FACTORES DE COAGULACIÓN A PACIENTES EXTERNOS</b></p> <p><b>SERVICIO DE FARMACIA</b></p>
<b>Centralita:</b> Contactar con el "Farmacéutico de guardia"	<b>91 727 70 00</b>			

Revisión: Diciembre 2011



## 4 COLABORACIONES

Durante el 2011 se han llevado a cabo diferentes contactos con la administración pública y empresas privadas que han colaborado y patrocinado algunos de los proyectos de la Asociación, cabe destacar:



- **Consejería de Familia y Asuntos Sociales de la Comunidad de Madrid**, a través de la Dirección General de Servicios Sociales nos concede una subvención para el mantenimiento de la entidad. Para el 2011 esta cantidad a ascendido a 19.486,40 €.



- **Consejería de Sanidad de la Comunidad de Madrid**, año tras año colabora para la realización de la fiesta de Reyes en el Hospital La Paz a través de la Viceconsejería de Infraestructura y Ordenación Sanitaria y nos concede una subvención para llevar a cabo el proyecto para portadoras de hemofilia (2.800€). También por la subvención de Ayuda Mutua nos concedieron 2.000€.



- **Obra Social Caja Madrid**, ha colaborado con la Asociación en el proyecto de infancia “Atención integral a familias de niños con hemofilia recién diagnosticados” con la cantidad de 7.000€.



- **Fundación Repsol**, hizo una donación de 6.000 €.



formativos con objeto de ayudar a la inserción laboral de personas con discapacidad. La aportación económica asciende a 3.272 €.

- **Fundación ONCE**, a través del Plan Prioridades de FAMMA-Cocemfe, nos apoya para el mantenimiento de la bolsa de empleo y la realización de talleres



- **Distrito Fuencarral – El Pardo**, nos viene apoyando cada año con una subvención para el mantenimiento y equipamiento de la asociación y En el 2011 el importe ha sido 2.556,60 €. También nos hace una donación de libros para la fiesta de Reyes.



- **Pfizer**, colaboró con la donación de 3.500 € destinados al campamento de los niños del mes de septiembre y al Servicio de Información y Orientación.



- **El Corte Inglés**, nos facilita una ayuda de 1.000 € para la jornada de convivencia de parejas serodiscordantes. Además, colabora con descuentos y ayudas para la fiesta de Reyes.



Otros colaboradores:



Hospital Universitario  
La Paz



**Baxter**



Bayer HealthCare

